



**RADIO TELEVISION NACIONAL DE COLOMBIA**

**NIT 900.002.583 – 6**

**ESTADOS FINANCIEROS**

**ENERO DE 2022**



Señal  
Colombia



Canal  
Institucional  
TV



Señal  
MEMORIA



RADIO TELEVISION NACIONAL DE COLOMBIA - RTVC  
 NIT:900.002.583-6  
 ESTADO DE SITUACION FINANCIERA  
 AL 31 DE ENERO DE 2022 Y 2021  
 (Cifras en miles de pesos colombianos)



ACTIVO CORRIENTE	Nota	Periodo Actual ENE.2022	Periodo Anterior ENE.2021	Variacion Absoluta	Variacion %
<b>11 EFECTIVO Y EQUIVALENTE AL EFECTIVO:</b>	<b>5</b>	<b>15,477,684</b>	<b>29,594,915</b>	<b>-14,117,231</b>	<b>-47.70%</b>
1105 CAJA	5	5,230	0	5,230	100.00%
1110 DEPÓSITOS EN INSTITUCIONES FINANCIERAS		14,970,561	29,594,915	-14,624,354	-49.42%
1132 EFECTIVO DE USO RESTRINGIDO		501,893	0	501,893	100.00%
<b>12 INVERSIONES E INSTRUMENTOS DERIVADOS:</b>	<b>6</b>	<b>9,053,340</b>	<b>0</b>	<b>9,053,340</b>	<b>100.00%</b>
1223 INVERSIONES DE ADMINIST. DE LIQUIDEZ A COSTO AMORTIZADO		9,053,340	0	9,053,340	100.00%
<b>13 CUENTAS POR COBRAR:</b>	<b>7</b>	<b>218,185,707</b>	<b>207,028,925</b>	<b>11,156,782</b>	<b>5.39%</b>
1317 PRESTACIÓN DE SERVICIOS		4,154,855	2,430,904	1,723,951	70.92%
1337 TRANSFERENCIAS POR COBRAR	7	210,989,153	204,570,295	6,418,858	3.14%
1384 OTRAS CUENTAS POR COBRAR		3,041,699	27,726	3,013,973	10870.51%
<b>19 OTROS ACTIVOS:</b>	<b>16</b>	<b>2,987,567</b>	<b>3,389,084</b>	<b>-401,517</b>	<b>-11.85%</b>
1906 AVANCES Y ANTICIPOS ENTREGADOS		670,282	452,144	218,138	48.25%
1907 ANTICIPOS, RETENCIONES Y SALDOS A FAVOR POR IMPUESTOS		816,195	845,630	-29,435	-3.48%
1908 RECURSOS ENTREGADOS EN ADMINISTRACIÓN		1,501,090	2,091,310	-590,220	-28.22%
<b>TOTAL ACTIVO CORRIENTE</b>		<b>\$ 245,704,298</b>	<b>\$ 240,012,924</b>	<b>\$ 5,691,374</b>	<b>2.37%</b>
<b>ACTIVO NO CORRIENTE</b>					
<b>12 INVERSIONES E INSTRUMENTOS DERIVADOS:</b>	<b>6</b>	<b>845,764</b>	<b>949,185</b>	<b>-103,421</b>	<b>-10.90%</b>
1224 INVERSIONES DE ADMINISTRACIÓN DE LIQUIDEZ AL COSTO		924,577	949,185	-24,608	-2.59%
1280 DETERIORO ACUMULADO DE INVERSIONES (CR)		-78,813	0	-78,813	-100.00%
<b>13 CUENTAS POR COBRAR:</b>	<b>7</b>	<b>791,878</b>	<b>806,268</b>	<b>-14,390</b>	<b>-1.78%</b>
1337 TRANSFERENCIAS POR COBRAR		211,862	211,862	0	0.00%
1384 OTRAS CUENTAS POR COBRAR		401,283	401,614	-331	-0.08%
1385 CUENTAS POR COBRAR DE DIFÍCIL RECAUDO		10,492,752	10,514,767	-22,015	-0.21%
1386 DETERIORO ACUMULADO DE CUENTAS POR COBRAR (CR)		-10,314,019	-10,321,975	7,956	-0.08%
<b>16 PROPIEDAD, PLANTA Y EQUIPO:</b>	<b>10</b>	<b>277,144,950</b>	<b>285,639,572</b>	<b>-8,494,622</b>	<b>-2.97%</b>
1605 TERRENOS		121,077,368	121,077,368	0	0.00%
1620 MAQUINARIA, PLANTA Y EQUIPO EN MONTAJE		6,315,738	8,141,629	-1,825,891	-22.43%
1640 EDIFICACIONES		31,721,727	31,721,727	0	0.00%
1655 MAQUINARIA Y EQUIPO		39,454,900	39,243,428	211,472	0.54%
1665 MUEBLES, ENSERES Y EQUIPO DE OFICINA		2,866,671	2,214,820	651,851	29.43%
1670 EQUIPOS DE COMUNICACIÓN Y COMPUTACIÓN		295,236,521	279,433,717	15,802,804	5.66%
1675 EQUIPOS DE TRANSPORTE, TRACCIÓN Y ELEVACIÓN		1,192,181	581,830	610,351	104.90%
1680 EQUIPOS DE COMEDOR, COCINA, DESPENSA Y HOTELERÍA		134,711	94,350	40,361	42.78%
1685 DEPRECIACIÓN ACUMULADA DE PROPIEDADES, PLANTA Y EQUIPO (CR)		-207,027,006	-185,327,300	-21,699,706	11.71%
1695 DETERIORO ACUMULADO DE PROPIEDADES, PLANTA Y EQUIPO (CR)		-13,827,861	-11,541,997	-2,285,864	19.80%
<b>19 OTROS ACTIVOS:</b>		<b>3,945,660</b>	<b>833,411</b>	<b>3,112,249</b>	<b>373.44%</b>
1908 RECURSOS ENTREGADOS EN ADMINISTRACIÓN	16	0	202,995	-202,995	100.00%
1909 DEPÓSITOS ENTREGADOS EN GARANTÍA	16	462,902	12,902	450,000	3487.96%
1970 ACTIVOS INTANGIBLES	14	4,141,333	768,385	3,372,948	438.97%
1975 AMORTIZACIÓN ACUMULADA DE ACTIVOS INTANGIBLES (CR)	14	-658,575	-150,871	-507,704	336.51%
<b>TOTAL ACTIVO NO CORRIENTE</b>		<b>\$ 282,728,252</b>	<b>\$ 288,228,436</b>	<b>\$ -5,500,184</b>	<b>-1.91%</b>
<b>TOTAL ACTIVO</b>		<b>\$ 528,432,550</b>	<b>\$ 528,241,360</b>	<b>\$ 191,190</b>	<b>0.04%</b>



RADIO TELEVISION NACIONAL DE COLOMBIA - RTVC

NIT:900.002.583-6

ESTADO DE SITUACION FINANCIERA

AL 31 DE ENERO DE 2022 Y 2021

(Cifras en miles de pesos colombianos)

	Nota	Periodo Actual ENE.2022	Periodo Anterior ENE.2021	Variacion Absoluta	Variacion %
<b>PASIVO CORRIENTE</b>					
<b>24 CUENTAS POR PAGAR:</b>		<b>4,866,515</b>	<b>5,770,413</b>	<b>-903,898</b>	<b>-15.66%</b>
2401 ADQUISICIÓN DE BIENES Y SERVICIOS NACIONALES	21	4,109,325	3,950,494	158,831	4.02%
2407 RECURSOS A FAVOR DE TERCEROS		39,271	23,552	15,719	66.74%
2424 DESCUENTOS DE NÓMINA		118,354	114,859	3,495	3.04%
2436 RETENCIÓN EN LA FUENTE E IMPUESTO DE TIMBRE		955,823	1,350,746	-394,923	-29.24%
2440 IMPUESTOS, CONTRIBUCIONES Y TASAS		0	583,817	-583,817	-100.00%
2445 IMPUESTO AL VALOR AGREGADO - IVA		-384,545	-261,384	-123,161	47.12%
2490 OTRAS CUENTAS POR PAGAR		28,287	8,329	19,958	239.61%
<b>25 BENEFICIOS A LOS EMPLEADOS A CORTO PLAZO:</b>	<b>22</b>	<b>893,727</b>	<b>813,874</b>	<b>79,853</b>	<b>9.81%</b>
2511 BENEFICIOS A LOS EMPLEADOS A CORTO PLAZO		893,727	813,874	79,853	9.81%
<b>27 PROVISIONES:</b>	<b>23</b>	<b>100,000</b>	<b>219,000</b>	<b>-119,000</b>	<b>-54.34%</b>
2701 LITIGIOS Y DEMANDAS		100,000	219,000	-119,000	-54.34%
<b>29 OTROS PASIVOS:</b>	<b>24</b>	<b>87,939,472</b>	<b>214,297,523</b>	<b>-126,358,051</b>	<b>-58.96%</b>
2902 RECURSOS RECIBIDOS EN ADMINISTRACION		1,304,146	172,112	1,132,034	657.73%
2910 INGRESOS RECIBIDOS POR ANTICIPADO		23,426	3,912	19,514	498.88%
2990 OTROS PASIVOS DIFERIDOS		86,611,900	214,121,499	-127,509,599	-59.55%
<b>TOTAL PASIVO CORRIENTE</b>		<b>\$ 93,799,714</b>	<b>\$ 221,100,810</b>	<b>\$ -127,301,096</b>	<b>-57.58%</b>
<b>PASIVO NO CORRIENTE</b>					
<b>24 CUENTAS POR PAGAR:</b>	<b>21</b>	<b>22,756</b>	<b>37,982</b>	<b>-15,226</b>	<b>-40.09%</b>
2407 RECURSOS A FAVOR DE TERCEROS		22,756	37,982	-15,226	-40.09%
<b>29 OTROS PASIVOS:</b>	<b>24</b>	<b>0</b>	<b>22,505</b>	<b>-22,505</b>	<b>-100.00%</b>
2910 INGRESOS RECIBIDOS POR ANTICIPADO		0	22,505	-22,505	-100.00%
<b>TOTAL PASIVO NO CORRIENTE</b>		<b>\$ 22,756</b>	<b>\$ 60,487</b>	<b>\$ -37,731</b>	<b>-62.38%</b>
<b>TOTAL PASIVO</b>		<b>\$ 93,822,470</b>	<b>\$ 221,161,297</b>	<b>\$ -127,338,827</b>	<b>-57.58%</b>
<b>31 PATRIMONIO PUBLICO:</b>	<b>27</b>				
3105 CAPITAL FISCAL		59,041,387	59,041,387	0	0.00%
3107 APORTES SOCIALES		5,557,031	5,557,031	0	0.00%
3109 RESULTADOS DE EJERCICIOS ANTERIORES		233,325,929	217,739,001	15,586,928	7.16%
3110 RESULTADO DEL EJERCICIO		129,508,066	11,623,798	117,884,268	1014.16%
3114 RESERVAS		7,177,667	13,118,846	-5,941,179	-45.29%
<b>TOTAL PATRIMONIO PUBLICO</b>		<b>\$ 434,610,080</b>	<b>\$ 307,080,063</b>	<b>\$ 127,530,017</b>	<b>41.53%</b>
<b>TOTAL PASIVO MAS PATRIMONIO</b>		<b>\$ 528,432,550</b>	<b>\$ 528,241,360</b>	<b>\$ 191,190</b>	<b>0.04%</b>
<b>CUENTAS DE ORDEN</b>					
89 DEUDORAS POR CONTRA (CR)	26	\$ 44,135,929	\$ 16,607,779	\$ 27,528,150	165.75%
99 ACREEDORAS POR CONTRA (DB)	26	\$ 108,781,084	\$ 113,847,073	\$ -5,065,989	-4.45%

ALVARO EDUARDO GARCIA JIMENEZ

Representante Legal

CC: 79.304.644

FABIAN ANDRES ROMERO ACOSTA

Revisor Fiscal- En representación de Nexia Montes & Asociados S.A.S

T.P: 118310-T

NASLY TORRES BERNAL

Coordinadora del Area de Contabilidad

LUZ ALEJANDRA BARBOSA TARAZONA

Subgerente de Soporte Corporativo

JUDITH DEL CARMEN GARCIA VELASQUEZ

Contador Público

T.P: 82409 -T

CC: 37.322.013





RADIO TELEVISION NACIONAL DE COLOMBIA - RTVC  
 NIT: 900.002.583-6  
 ESTADO DE RESULTADOS  
 DE ENERO 1 A ENERO 31 DE 2022-2021 (Cifras en miles de pesos Colombianos)



	Nota	Periodo Actual ENE.2022	Periodo Anterior ENE.2021	Variacion Absoluta	Variacion %
<b>INGRESOS DE TRANSACCIONES CON CONTRAPRESTACION</b>		\$ 700,563	\$ 984,430	-283,867	-29%
<b>43 VENTA DE SERVICIOS</b>	28	700,563	984,430	-283,867	-29%
4333 SERVICIOS DE RADIO		0	11,901	-11,901	-100%
4333 SERVICIOS TV CENTRO DE EMISION		0	1,336	-1,336	-100%
4333 SERVICIOS TV CANAL INSTITUCIONAL		216,246	243,915	-27,669	-11%
4333 SERVICIOS TV SEÑAL COLOMBIA		5,767	223,206	-217,439	-97%
4333 OTROS SERVICIOS DE COMUNICACIONES		106,758	102,481	4,277	4%
4333 CENTRAL DE MEDIOS		370,698	117,086	253,612	217%
4333 SERVICIOS SEGMENTO SATELITAL		0	17,205	-17,205	-100%
4333 SERVICIOS SEÑAL MEMORIA		1,094	267,300	-266,206	-100%
<b>INGRESOS DE TRANSACCIONES SIN CONTRAPRESTACION</b>		\$ 140,550,390	\$ 29,700,334	110,850,056	373%
<b>44 TRANSFERENCIAS Y SUBVENCIONES</b>	28	140,550,390	29,700,334	110,850,056	373%
4428 TRANSFERENCIAS DE OPERACIÓN		117,390,903	21,318,620	96,072,283	451%
4428 TRANSFERENCIAS DE FUNCIONAMIENTO		23,027,097	994,178	22,032,919	2216%
4428 TRANSFERENCIAS DE INVERSION FUTIC		132,390	3,904,236	-3,771,846	-97%
4428 TRANSFERENCIAS LEY 14/91		0	3,300	-3,300	-100%
4428 DONACIONES/BIENE RECIBIDOS SIN CONTRAPRESTACION		0	3,480,000	-3,480,000	-100%
<b>TOTAL INGRESOS</b>		\$ 141,250,953	\$ 30,684,764	110,566,189	360%
<b>TOTAL COSTOS Y GASTOS DE PRODUCCION</b>		\$ 8,648,837	\$ 13,703,217	-5,054,380	-37%
<b>63 COSTO DE VENTAS DE SERVICIO</b>	30	\$ 797,087	\$ 449,646	347,441	77%
<b>52 GASTOS DE OPERACIÓN</b>	29	\$ 7,851,750	\$ 13,253,571	-5,401,821	-41%
5202 SUELDOS Y SALARIOS		194,421	197,374	-2,953	-1%
5204 CONTRIBUCIONES EFECTIVAS		47,399	44,843	2,556	6%
5207 APORTES SOBRE LA NÓMINA		2,063	3,968	-1,905	-48%
5208 PRESTACIONES SOCIALES		60,375	63,029	-2,654	-4%
5211 GENERALES		7,517,372	12,763,831	-5,246,459	-41%
5220 IMPUESTOS, CONTRIBUCIONES Y TASAS		30,120	180,526	-150,406	-83%
<b>TOTAL UTILIDAD O PERDIDA BRUTA</b>		\$ 132,602,116	\$ 16,981,547	115,620,569	681%
<b>51 GASTOS DE ADMINISTRACION</b>	29	\$ 730,307	\$ 3,288,490	-2,558,183	-78%
5101 SUELDOS Y SALARIOS		230,105	209,665	20,440	10%
5103 CONTRIBUCIONES EFECTIVAS		44,133	46,395	-2,262	-5%
5104 APORTES SOBRE LA NÓMINA		5,429	4,362	1,067	24%
5107 PRESTACIONES SOCIALES		95,408	84,169	11,239	13%
5108 GASTOS DE PERSONAL DIVERSOS		25,564	6,984	18,580	266%
5111 GENERALES		278,135	2,856,905	-2,578,770	-90%
5120 IMPUESTOS, CONTRIBUCIONES Y TASAS		51,533	80,010	-28,477	-36%
<b>53 DETERIORO, DEPRECIACIONES, AMORTIZACIONES Y PROVISIONES</b>	29	\$ 2,633,895	\$ 2,091,396	542,499	26%
5360 DEPRECIACIÓN DE PROPIEDADES, PLANTA Y EQUIPO		2,594,803	2,053,739	541,064	26%
5366 AMORTIZACIÓN DE ACTIVOS INTANGIBLES		39,092	37,657	1,435	4%
<b>TOTAL COSTOS Y GASTOS OPERATIVOS</b>		\$ 3,364,202	\$ 5,379,886	-2,015,684	-37%
<b>TOTAL UTILIDAD O PERDIDA OPERACIONAL</b>		\$ 129,237,914	\$ 11,601,661	117,636,253	1014%
<b>48 OTROS INGRESOS</b>	28	\$ 270,689	\$ 68,030	202,659	298%
4802 FINANCIEROS		35,546	39,999	-4,453	-11%
4806 AJUSTE POR DIFERENCIA EN CAMBIO		15	3,261	-3,246	-100%
4808 INGRESOS DIVERSOS		235,128	24,770	210,358	849%
<b>58 OTROS GASTOS</b>	29	\$ 537	\$ 988	-451	-46%
5804 FINANCIEROS		537	987	-450	-46%
5890 GASTOS DIVERSOS		-0	1	-1	-100%
<b>TOTAL UTILIDAD O PERDIDA NO OPERACIONAL</b>		\$ 270,152	\$ 67,042	203,110	303%
<b>UTILIDAD O PERDIDA ANTES DE IMPUESTO DE RENTA</b>		\$ 129,508,066	\$ 11,668,703	117,839,363	1010%
5821 IMPUESTO SOBRE LA RENTA Y COMPLEMENTARIOS	29	0	44,905	-44,905	-100%
<b>RESULTADO DEL EJERCICIO</b>		\$ 129,508,066	\$ 11,623,798	117,884,268	1014%

  
**ALVARO EDUARDO GARCIA JIMENEZ**  
 Representante Legal  
 CC:79.504.644

  
**FABIAN ANDRES ROMERO ACOSTA**  
 Revisor Fiscal- En representación de Nexia Montes & Asociados S.A.S  
 T.P: 118310-T

  
**NASLY TORRES BERNAL**  
 Coordinadora del Area de Contabilidad

  
**LUZ ALEJANDRA BARBOSA TARAZONA**  
 Subgerente de Soporte Corporativo

  
**JUDITH DEL CARMEN GARCIA VELASQUEZ**  
 Contador Público  
 T.P: 82409 -T  
 CC:37.322.013



**RADIO TELEVISION NACIONAL DE COLOMBIA**

**NIT 900.002.583 – 6**

**NOTAS A LOS ESTADOS FINANCIEROS**

**ENERO DE 2022**



Señal  
Colombia



Canal  
Institucional  
TV



radiónica



Señal  
MEMORIA



## Contenido

•	NOTA 1. ENTIDAD REPORTANTE .....	4
1.1.	Identificación y funciones .....	4
1.2.	Declaración de cumplimiento del marco normativo y limitaciones .....	5
1.3.	Base normativa y periodo cubierto .....	5
1.4.	Forma de Organización y/o Cobertura.....	7
•	NOTA 2. BASES DE MEDICIÓN Y PRESENTACIÓN UTILIZADAS.....	8
2.1.	Bases de medición.....	8
2.2.	Moneda funcional y de presentación, redondeo y materialidad .....	10
2.3.	Tratamiento de la moneda extranjera .....	10
2.4.	Hechos ocurridos después del periodo contable.....	10
•	NOTA 3. JUICIOS, ESTIMACIONES, RIESGOS Y CORRECCIÓN DE ERRORES CONTABLES	11
3.1.	Juicios.....	11
3.2.	Estimaciones y supuestos .....	11
3.3.	Correcciones contables .....	13
3.4.	Riesgos asociados a los instrumentos financieros .....	13
3.5.	Aspectos generales contables derivados de la emergencia del COVID_19 .....	13
•	NOTA 4. RESUMEN DE POLÍTICAS CONTABLES.....	13
•	NOTA 5. EFECTIVO Y EQUIVALENTES AL EFECTIVO.....	19
5.1.	Depósitos en instituciones financieras.....	20
5.2.	Efectivo de uso restringido .....	21
5.4.	Saldos en moneda extranjera .....	22
•	NOTA 6. INVERSIONES E INSTRUMENTOS DERIVADOS .....	22
	Composición.....	22
6.1.	Inversiones de administración de liquidez .....	23
•	NOTA 7. CUENTAS POR COBRAR.....	24
	Composición.....	24
7.7.	Prestación de servicios .....	25
7.16.	Transferencias por Cobrar .....	25
7.17.	Otras cuentas por Cobrar .....	26
7.18.	Cuentas por cobrar de difícil recaudo .....	27

• NOTA 10. PROPIEDADES, PLANTA Y EQUIPO .....	31
Composición.....	31
10.1. Detalle saldos y movimientos PPE – Muebles .....	32
10.2. Detalle saldos y movimientos PPE – Inmuebles .....	34
10.3. Estimaciones .....	36
• NOTA 14. ACTIVOS INTANGIBLES.....	36
Composición.....	36
14.1. Detalle saldos y movimientos .....	37
14.2. Revelaciones adicionales .....	37
• NOTA 16. OTROS DERECHOS Y GARANTÍAS .....	40
Composición.....	40
Generalidades .....	40
• NOTA 21. CUENTAS POR PAGAR .....	42
Composición.....	42
21.1. Revelaciones generales .....	43
21.1.1. Adquisición de bienes y servicios nacionales .....	43
21.1.5. Recursos a favor de terceros .....	44
21.1.7. Descuentos de nómina .....	44
21.1.9. Impuestos, contribuciones y tasas .....	45
21.1.17. Otras cuentas por pagar .....	45
• NOTA 22. BENEFICIOS A LOS EMPLEADOS .....	46
Composición.....	46
22.1. Beneficios a los empleados a corto plazo .....	46
• NOTA 23. PROVISIONES.....	48
Composición.....	48
23.1 Litigios y demandas.....	49
• NOTA 24. OTROS PASIVOS.....	49
Composición.....	49
24.1. Desglose – Subcuentas otros .....	50
• NOTA 25. ACTIVOS Y PASIVOS CONTINGENTES .....	51
25.1. Activos contingentes.....	51

25.1.1.	Revelaciones generales de activos contingentes .....	52
25.2.	Pasivos contingentes .....	53
25.2.1.	Revelaciones generales de pasivos contingentes .....	53
•	NOTA 26. CUENTAS DE ORDEN .....	56
26.1.	Cuentas de orden deudoras.....	56
26.2.	Cuentas de orden acreedoras.....	56
•	NOTA 27. PATRIMONIO .....	57
	Composición.....	57
27.1.	Capital fiscal .....	58
27.2.	Aportes sociales .....	58
27.3.	Resultados de ejercicios anteriores .....	58
27.4.	Reservas:.....	59
•	NOTA 28. INGRESOS .....	60
	Composición.....	60
28.1.	Ingresos de transacciones sin contraprestación .....	61
28.2.	Ingresos de transacciones con contraprestación .....	62
•	NOTA 29. GASTOS .....	63
	Composición.....	63
29.1.	Gastos de administración, de operación y de ventas .....	64
29.2.	Deterioro, depreciaciones, amortizaciones y provisiones .....	66
29.7.	Otros gastos .....	66
•	NOTA 30. COSTOS DE VENTAS .....	67
	Composición.....	67
30.1.	Costo de ventas de servicios.....	67
•	NOTA 34. EFECTOS DE LAS VARIACIONES EN LAS TASAS DE CAMBIO DE LA MONEDA EXTRANJERA .....	67
	Composición: .....	67
34.1.	Conciliación de ajustes por diferencia en cambio .....	68
•	NOTA 35. IMPUESTO A LAS GANANCIAS .....	68
35.4.	Gastos por impuesto a las ganancias corriente y diferido .....	68

# RADIO TELEVISION NACIONAL DE COLOMBIA – RTVC

NIT. 900.002.583

## NOTAS A LOS ESTADOS FINANCIEROS

A 31 DE ENERO DE 2022 EN MILES DE PESOS

### NOTA 1. ENTIDAD REPORTANTE

#### 1.1. Identificación y funciones

Radio Televisión Nacional de Colombia RTVC, es una entidad descentralizada indirecta, con carácter de sociedad entre empresas públicas de orden nacional, vinculada al Ministerio de Tecnologías de la Información y las Comunicaciones, con un régimen legal de Empresa Industrial y Comercial del Estado, con domicilio en la ciudad de Bogotá en la Cra 45 No. 26-33.

Fue autorizada mediante el Decreto N.º 3525 del 26 de octubre de 2004 y constituida mediante escritura Pública N.º 3138 del 28 de octubre del 2004, inscrita en la Cámara de Comercio como sociedad comercial bajo la matrícula N.º 01434314.

Objeto y Actividades: Radio Televisión Nacional de Colombia RTVC, como gestor del sistema nacional de medios públicos que incluye la radio y la televisión pública nacional, tendrá como objeto participar en cualquier etapa de la cadena de agregación de valor de contenidos multiplataforma de audio, video, y/o digitales incluidos los relacionados con la memoria histórica, para sí mismo o para terceros dentro y fuera del territorio nacional: la sociedad podrá, además desarrollar las siguientes actividades: a) Programar la televisión pública nacional, radio pública nacional, en todas las plataformas. b) Idear, crear, producir y desarrollar directamente o través de terceros, cualquier tipo de formato audiovisual, sonoro, multiplataforma, y contenidos digitales y/o convergentes. c) Transmitir programas educativos, culturales, deportivos, recreativos, informativos, de ciencia y tecnología y entretenimiento. d) Prestar con carácter comercial, en régimen libre y leal competencia, servicios de transmisión de contenidos por cualquier tecnología. e) Prestar todo tipo de servicios para la distribución de contenidos en cualquier tipo de plataforma. f) Prestar directamente o contratar con terceros los servicios de transmisión de cualquiera de las plataformas en las diferentes modalidades destinadas a ser recibidas por el público. g) Comercializar directamente o a través de terceros los diferentes medios de comunicación. h) Emitir y transmitir mediante las redes terrestres, satelitales u otra tecnología, cualquier otro canal, incluyendo los canales Señal Colombia educativo y cultural, Canal Institucional y Canal 1. i) Administrar, operar y mantener a través de terceros, y/o comercializar total o parcialmente directamente o a través de terceros, la red pública nacional de televisión y radio, entre otras.

RTVC cuenta con tres canales de Televisión Nacional: Señal Colombia y Canal Institucional, opera el Canal Uno canal mixto de operación pública y concesionado a privados, actualmente a un único concesionario Plural TV, con dos emisoras de radio: Radio Nacional de Colombia y Radiónica, una red pública de radio y televisión a nivel nacional cuenta con una plataforma OTT de video y audio bajo demanda (RTVC Play) y realiza la salvaguarda, promoción y circulación del patrimonio audiovisual y sonoro (Señal Memoria).



## 1.2. Declaración de cumplimiento del marco normativo y limitaciones

Radio Televisión Nacional de Colombia RTVC, ha sido clasificada por la Contaduría General de la Nación - CGN- (en adelante CGN) como entidad de gobierno, en razón a lo cual debe aplicar el marco normativo inherente, está conformado por el Marco Conceptual para la preparación y presentación de Información Financiera; las Normas para el reconocimiento, medición, revelación y presentación de los hechos económicos, los Procedimientos Contables, las Guías de Aplicación, el Catálogo General de Cuentas y la Doctrina Contable Pública, de acuerdo a lo establecido en la Resolución No. 533 de octubre 8 de 2015, emitida por la CGN y sus modificaciones.

Los estados financieros de Radio Televisión Nacional de Colombia – RTVC a enero 31 de 2022 han sido preparados de acuerdo con la Resolución 628 de 2015, y sus modificaciones, por la cual se incorpora en el Régimen de Contabilidad Pública (RCP), el referente teórico y metodológico de la regulación contable pública; la Resolución 533 de 2015 y sus modificaciones, por las cuales se incorporan, al RCP, los marcos normativos para las empresas de propiedad estatal, clasificadas como entidades de gobierno.

La información contenida en estos estados financieros son responsabilidad de la Administración de la entidad, que manifiesta expresamente que se han aplicado en su totalidad los principios y criterios incluidos en el marco regulatorio para las entidades de gobierno Resolución 533 de 2015 y representa la convergencia integral, explícita y sin reservas de los lineamientos en él establecidos.

Objetivos, políticas y procesos aplicados para gestionar el capital:

RTVC Sistema de Medios Públicos establece una serie de políticas y manuales que rigen el actuar de la entidad y se convierten en parte fundamental de las directrices que surgen del compromiso de la Alta Dirección, con una gestión que propende por el logro transparente y eficiente de sus objetivos institucionales.

En cumplimiento a la Ley 1712 de 2014 y el Decreto 612 de 2018, RTVC-Sistema de Medios Públicos, integró sus planes institucionales, con lo cual pone a disposición de la ciudadanía y grupos de interés las políticas, planes y objetivos estratégicos que permitirán desarrollar la gestión de RTVC, enmarcada en el Plan Estratégico Institucional 2019-2022, el cual constituye la hoja de ruta de RTVC con miras a la vigencia 2022.

## 1.3. Base normativa y periodo cubierto

### ➤ Presentación de estados financieros

Los estados financieros constituyen una representación estructurada de la situación financiera, del rendimiento financiero y de los flujos de efectivo de RTVC. Su objetivo es suministrar información que sea útil a usuarios para la toma de decisiones económicas. Los estados financieros también muestran los resultados de la gestión realizada por el Gerente con los recursos que se le ha confiado.

Para cumplir este objetivo, los estados financieros suministrarán información acerca de los siguientes elementos: activo, pasivos, patrimonio, ingresos, gastos y costos en los que se incluyen las ganancias y pérdidas y flujos de efectivo. Esta información, junto con la contenida en las notas, ayudará a los usuarios a predecir los flujos de efectivo futuros de la entidad.



El conjunto completo de estados financieros que presenta RTVC por el periodo fiscal es el siguiente:

- Un estado de situación financiera al final del periodo contable,
- Un estado de resultados del periodo contable,
- Un estado de cambios en el patrimonio del periodo contable,
- Un estado de flujos de efectivo del periodo contable, y
- Las notas a los estados financieros.

Los estados financieros son presentados en miles de pesos, son suscritos por el Representante Legal, Revisor Fiscal, Subgerente de Soporte Corporativo, Coordinador de Contabilidad y Contador, son aprobados por la Junta de Socios en la sesión ordinaria que se realiza en marzo de cada año y publicados en la página web de la entidad.

➤ **Período cubierto**

Corresponde a la información inherente a los estados financieros anuales por el año 2022 y comparativos con el año 2021.

➤ **Contexto Jurídico Bajo Nuevo Marco de Regulación**

- Ley 1314 de 2009.
- Resolución 533 de 2015 emitida por la Contaduría General de la Nación.
- Instructivo 002 de 2015 emitido por la Contaduría General de la Nación.
- Resolución 620 de 2015 emitida por la Contaduría General de la Nación.
- Resolución 113 de 2016 emitida por la Contaduría General de la Nación.
- Resolución 693 de 2016 emitida por la Contaduría General de la Nación.
- Resolución 484 de 2017 emitida por la Contaduría General de la Nación.
- Resolución 425 de 2019 emitida por la Contaduría General de la Nación.
- Resolución 441 de 2019 emitida por la Contaduría General de la Nación.
- Resolución 169 de 2020 emitida por la Contaduría General de la Nación.
- Resolución 193 de 2020 emitida por la Contaduría General de la Nación.
- Resolución 218 de 2020 emitida por la Contaduría General de la Nación.

➤ **Período de aplicación del nuevo marco normativo**

- Periodo de preparación obligatoria: Es el comprendido entre la fecha de publicación de la Resolución No. 693 de 6 de diciembre de 2016 al 31 de diciembre de 2017.
- Primer periodo de aplicación: Entre el 1 de enero y el 31 de diciembre de 2018, la contabilidad se lleva bajo el nuevo marco normativo para todos los efectos.

#### 1.4. Forma de Organización y/o Cobertura

RTVC, cuenta con un área contable, con procesos y procedimientos para el registro de la información contable.

Los Estados Financieros RTVC presentados, no contienen, ni agregan o consolidan información de unidades dependientes o de fondos sin personería jurídica.

##### **Cobertura de la red pública:**

RTVC cuenta con 300 estaciones a nivel nacional para cobertura de la red pública de la radio y la televisión así:

- 1 Estación No. 1 CAN - Centro Administrativo Nacional en Bogotá,
- 46 Estaciones primarias
- 231 Estaciones secundarias
- 22 Estudios de radio.

Las estaciones están discriminadas por tipo de acuerdo con su servicio de la siguiente manera:

ESTACION No. 1 CAN- CENTRO ADMINISTRATIVO NACIONAL	NÚMERO
ESTACION PROPIA	1
<b>TOTAL</b>	<b>1</b>

ESTACIONES PRIMARIAS	
TIPO	NÚMERO
PRIMARIAS PROPIAS	23
PRIMARIAS EN ARRIENDO	4
PRIMARIAS EN COMODATO	4
PRIMARIAS EN CONVENIO	2
PRIMARIA EN ESPERA DE ADJUDICACIÓN	1
EN PROCESO DE COMPRA	1
PRIMARIA GESTIONAR FALSA TRADICION MINTIC	1
PRIMARIA GESTION PREDIAL	6
PRIMARIA RENOVACIÓN CONVENIO	4
<b>TOTAL</b>	<b>46</b>

ESTACIONES SECUNDARIAS	NÚMERO
SECUNDARIAS EN ARRENDAMIENTO	25
SECUNDARIAS EN CONVENIO	129
SECUNDARIAS EN TRAMITE DE ARRENDAMIENTO	1
SECUNDARIA EN PROCESO JUDICIAL	1
SECUNDARIA GESTIÓN PREDIAL	18
SECUNDARIA GESTIONAR CONVENIO	9
SECUNDARIA HACER BAJA ADMINISTRATIVA	7
SECUNDARIA ORDENAR DESMONTE A LA AOM	6
SECUNDARIA PREDIO CANAL REGIONAL	6
SECUNDARIAS PROPIEDAD DE RTVC	18
SECUNDARIAS RENOVACIÓN CONVENIO	11
<b>TOTAL</b>	<b>231</b>

ESTUDIOS DE RADIO	NÚMERO
ESTUDIOS DE RADIO PROPIOS	22
<b>TOTAL</b>	<b>22</b>

La conformación de la red está determinada por las necesidades técnicas de la misma para la prestación del servicio, así como por las decisiones que tome el ente regulador, la Comisión Nacional de Televisión en su momento-CNTV, determinó para el caso de la ampliación de las estaciones de la red, que las alcaldías que estuvieran interesadas en la prestación del servicio de televisión, debían ofrecer el predio en la cual se fuera a montar la estación y correr con los costos, principalmente el suministro de la energía eléctrica y demás, y la CNTV le financiaba a RTVC el CAPEX de dichas estaciones, esto con el fin de que no se incrementara en gran medida el costo del AOM de la red, así las cosas RTVC firma convenios con las diferentes alcaldías y los mantiene vigentes en la medida en que suceden los cambios de administraciones municipales.

Las distintas áreas de RTVC, gestionan, de manera centralizada y articulada, a través de una mesa de predios conformada por la Oficina Asesora Jurídica, la Dirección de Tecnologías Convergentes y la Subgerencia de Soporte Corporativo, estudian los casos para definir su presencia en las estaciones que tiene planeado prestar el servicio a futuro, teniendo en el horizonte el cese de emisiones analógicas programado para el 31 de diciembre de 2022.

## NOTA 2. BASES DE MEDICIÓN Y PRESENTACIÓN UTILIZADAS

### 2.1. Bases de medición

#### ➤ Proceso contable:

En el proceso contable de RTVC se registran los hechos económicos conforme a las políticas contables y de acuerdo con los pronunciamientos de la CGN, el proceso contable de RTVC se desarrolla de la siguiente manera:



➤ Principios de reconocimiento

Reconocimiento: Etapa en la cual RTVC incorpora en el estado de situación financiera o el estado de resultados, un hecho económico teniendo en cuenta la definición de cada elemento de los estados financieros (activos, pasivos, patrimonio, gastos, ingresos y costos).

- RTVC reconocerá un ACTIVO en sus estados financieros cuando este represente un recurso controlado, producto de sucesos pasados de los cuales espera obtener beneficios económicos o potenciales de servicios futuros.
- RTVC reconocerá un PASIVO cuando sea una obligación presente producto de sucesos pasados para cuya cancelación, una vez vencida, RTVC deberá desprenderse de recursos que incorporan beneficios económicos o un potencial de servicio.
- RTVC reconocerá un INGRESO cuando éste represente un incremento en los beneficios económicos o potencial de servicio producidos a lo largo del periodo contable, se presentan en forma de entradas o incrementos de valor de los activos, o bien como salidas o decrementos de los pasivos que dan como resultado aumentos del patrimonio y no están relacionados con el incremento del capital fiscal.
- RTVC reconocerá un GASTO cuando éste represente un decremento en los beneficios económicos o potencial de servicio producidos a lo largo del periodo contable, bien en forma de salidas o disminuciones del valor de los activos, o bien por la generación o aumento de los pasivos, que dan como resultado decrementos en el patrimonio y no están asociados con la adquisición o producción de bienes y la prestación de servicios vendidos.
- RTVC reconocerá un COSTO cuando éste represente un decremento en los beneficios económicos o potenciales de servicio producidos a lo largo del periodo contable, que están asociados con la prestación de servicios vendidos y que dan como resultado decrementos en el patrimonio.

Medición posterior: Es la etapa en la cual se actualizan los saldos en libros de acuerdo con la política contable de RTVC.

Revelación: etapa en la cual RTVC sintetiza y presenta la información financiera, los resultados de la actividad y la capacidad de presentación o generación de flujos de recursos, en estados financieros. Incluye la presentación de notas explicativas.

➤ Clasificación de activos y pasivos entre corrientes y no corrientes

RTVC presentará sus activos y pasivos clasificados en corrientes y no corrientes, como categorías separadas en su estado de situación financiera.

Un activo o un pasivo son corrientes cuando:

- Se espera que se realice o se pretenda vender o consumir en el ciclo normal de la operación.
- Se mantiene principalmente con el propósito de negociar.
- Se espera que se realice dentro de los doce meses posteriores al período sobre el que se informa.

- Es efectivo o equivalente a menos que se restrinja el intercambio o se use para liquidar un pasivo durante al menos doce meses después del período sobre el que se informa.
- No existe el derecho incondicional de diferir la liquidación del pasivo durante al menos doce meses después del período sobre el que se informa.

Los demás activos y pasivos se clasifican como no corrientes.

#### ➤ Transición al Marco de Regulación Resolución 533 de 2015

En el contexto del proceso de convergencia hacia las Normas Internacionales del Sector Público emitidas por la Federación Internacional de Contadores (IFAC), y de acuerdo a la Resolución 037 de 2017 emitida por la CGN (que derogó la Resolución 743 de 2013), que incorpora al RCP los marcos normativos para, entre otras, las Entidades de Gobierno mediante la Resolución 533 de 2015 y sus modificaciones, RTVC en cumplimiento a los lineamientos establecidos en el Instructivo 002 de 2015 expedido por la CGN, elaboró los saldos iniciales en la fecha de transición a 1º de enero de 2018, con base en el Balance General a 31 de diciembre de 2017, preparado con base en el marco normativo contable precedente.

El Instructivo 002 de 2015 emitido por la CGN establece los criterios de reconocimiento, medición, presentación y revelación de los elementos de los estados financieros para la elaboración de los saldos iniciales en la fecha de transición.

Los primeros estados financieros de RTVC de acuerdo con el marco normativo, fueron preparados al 1 de enero de 2018, con base en los lineamientos establecidos en las políticas y estimaciones contables, definidos por la entidad.

### 2.2. Moneda funcional y de presentación, redondeo y materialidad

La moneda funcional es el peso colombiano, su moneda de presentación de los estados financieros es Pesos colombianos (COP) redondeado a miles de pesos.

### 2.3. Tratamiento de la moneda extranjera

RTVC posee una cuenta bancaria en moneda extranjera y su saldo en los estados financieros es reflejado en pesos colombianos y redondeado en miles de pesos en la presentación de los mismos, teniendo en cuenta la tasa representativa del último día del periodo contable.

### 2.4. Hechos ocurridos después del periodo contable

La administración de RTVC no tiene conocimiento de hechos posteriores que afecten los estados financieros a diciembre 31 de -2021.

## NOTA 3. JUICIOS, ESTIMACIONES, RIESGOS Y CORRECCIÓN DE ERRORES CONTABLES

### 3.1. Juicios

La entidad no tiene juicios significativos sobre los importes reconocidos en los estados financieros de acuerdo con el proceso de aplicación.

### 3.2. Estimaciones y supuestos

#### ➤ Estimaciones y juicios contables significativos

La preparación de los estados financieros de RTVC requiere estimaciones por parte de la administración de la entidad para cuantificar algunos activos, pasivos, ingresos, costos o gastos. Estas estimaciones se han realizado en función de la información disponible sobre los hechos analizados. Los cambios a estas estimaciones son reconocidos prospectivamente durante el periodo en el cual la estimación es revisada.

- Cuantías menores para reconocimiento de propiedades, planta y equipo

Los bienes muebles con costo inferior a medio (1/2) SMMLV serán reconocidos como gastos del periodo; aquellos cuyo costo no supere dos (2) SMMLV se reconocen como elementos de propiedades, planta y equipo y su depreciación total se reconocerá en el momento de adquisición y no serán objeto de revisión de vida útil y aquellos que superen (2) SMMLV se registrarán como elementos de propiedades, planta y equipo y se les asignará una vida útil de acuerdo con las estimaciones contables que RTVC ha establecido para este efecto.

- Provisiones por litigios

RTVC reconocerá los pasivos contingentes de acuerdo con la valoración que efectuó la oficina asesora jurídica de la entidad, si de acuerdo con esta clasificación da un hecho probable, posible o remoto, RTVC procederá de la siguiente manera:

- Probable se registrará una provisión en el pasivo.
- Posible y remoto se registrará un pasivo contingente.

- Deterioro propiedades, planta y equipo

La entidad utiliza su juicio profesional al evaluar la existencia de indicios de deterioro con base en factores internos y externos de acuerdo con la política que corresponda a cada tipo de activo.

RTVC de acuerdo con la política ha establecido la materialidad para los activos de la siguiente manera:

CLASE DE ACTIVO	MATERIALIDAD
Propiedades Planta y Equipo Muebles	Activos muebles que superen en su costo histórico individual, 35 salarios mínimos mensuales legales vigentes o lo estipulado por la CGN.
Propiedades Planta y Equipo Inmuebles	Para las edificaciones y terrenos que superen en su costo histórico individual, 35 salarios mínimos mensuales vigentes o lo estipulado por la CGN.
Activos Intangibles	Activos intangibles que superen en su costo histórico individual, 35 salarios mínimos mensuales vigentes o lo estipulado por la CGN.

- Deterioro cuentas por cobrar

Para las cuentas por cobrar RTVC realizará estimaciones de deterioro cuando exista evidencia objetiva del incumplimiento de los pagos a cargo del deudor o del desmejoramiento de sus condiciones crediticias por lo menos al final del periodo contable utilizando, como factor de descuento la tasa de interés de mercado aplicada a instrumentos similares, establecidas en el documento de estimaciones contables de la entidad. Para establecer los indicadores de deterioro se tomará como principal indicador el incumplimiento de pagos de las cuentas por cobrar, el cual será definido en el manual de cartera que esté vigente para la entidad.

- Impuesto a las Ganancias

El cálculo de la provisión por impuesto de renta requiere la aplicación adecuada de la normativa fiscal nacional vigente.

El gasto por impuesto a las ganancias está compuesto por el impuesto a la renta por pagar del periodo corriente.

El impuesto a las ganancias es registrado en resultados. Los activos y pasivos por impuestos son presentados de manera separada en los estados de situación financiera.

La entidad determina la provisión a las ganancias con base en la utilidad gravable del periodo. Por efecto de las disposiciones de la ley tributaria la utilidad fiscal y la utilidad contable difieren conforme a la aplicación de esta, en cuanto a partidas que pueden considerarse gravables, no gravables, deducibles o no deducibles.

### 3.3. Correcciones contables

La entidad no ha realizado correcciones significativas por errores de períodos anteriores.

### 3.4. Riesgos asociados a los instrumentos financieros

Los instrumentos financieros que hacen parte de la información de los Estados Financieros de la entidad, que pueden presentar algún riesgo son: la cartera vencida superior a 360 días, sin embargo, ésta se encuentra en proceso jurídico a cargo de la Oficina Asesora Jurídica de la Entidad.

### 3.5. Aspectos generales contables derivados de la emergencia del COVID\_19

Como consecuencia de la emergencia sanitaria por el COVID\_19, el proceso contable de RTVC durante el año 2020 y 2021, funcionó de manera virtual y la información financiera fue presentada de forma oportuna.

En cuanto al impacto financiero, la entidad invirtió en adquisición de activos y elementos de protección personal y bioseguridad, en atención a la emergencia COVID- 19.

Así mismo, en cumplimiento de las resoluciones No. 666 del 24 de mayo de 2020 y la No. 777 del 2 de junio de 2021, RTVC estableció el protocolo de bioseguridad bajo las circulares No. 013 del 12 de mayo de 2020 y la circular No. 009 del 2 de septiembre 2021, con el objetivo de implementar las medidas necesarias en salud y seguridad para el ingreso y permanencia de personal en las instalaciones de la Entidad y sus emisoras regionales, y para quienes realicen trabajo en casa, teletrabajo o presten sus servicios fuera de las instalaciones, durante la vigencia de las nuevas medidas expedidas por el gobierno nacional, mientras dure la contingencia y permanezca el riesgo de contagio de COVID-19, con el propósito que toda la población vinculada y relacionada con RTVC aplique las medidas necesarias para la prevención y mitigación de las situaciones de riesgo frente al COVID -19.

## NOTA 4. RESUMEN DE POLÍTICAS CONTABLES

### ➤ Efectivo y Equivalentes al Efectivo

El efectivo comprende los recursos de liquidez inmediata que se registran en caja, cuentas corrientes y cuentas de ahorro. Los equivalentes al efectivo representan inversiones recuperables en un periodo máximo de 6 meses, que son fácilmente convertibles en efectivo, que se mantienen para cumplir con los compromisos de pago a corto plazo más que para propósitos de inversión y que están sujetas a un riesgo poco significativo de cambios en su valor.

### ➤ Inversiones de administración de liquidez

RTVC reconocerá como inversiones de administración de liquidez, los recursos financieros colocados en instrumentos de deuda o de patrimonio, con el propósito de obtener rendimientos provenientes de fluctuaciones del precio a través de la negociación en el mercado de valores o flujos contractuales del título durante su vigencia. Los instrumentos de deuda son títulos de renta fija que le otorgan a su

tenedor la calidad de acreedor frente al emisor del título. Los instrumentos de patrimonio le otorgan al tenedor derechos participativos en los resultados de la entidad emisora.

RTVC clasificará las inversiones de administración de liquidez teniendo en cuenta la intención que tenga sobre la inversión. Estas inversiones se clasificarán al costo amortizado si se tienen con la intención y capacidad de conservar hasta su vencimiento y al costo cuando las inversiones no tienen valor de mercado y corresponden a instrumentos de patrimonio independiente de si se esperan o no negociar y no otorgan control, influencia significativa ni control conjunto o sean instrumentos de deuda que no se mantienen con la intención exclusiva de negociar o de conservar hasta el vencimiento.

En el reconocimiento, las inversiones de administración de liquidez se medirán por el precio de la transacción. Los costos de transacción de las inversiones que se tienen con la intención de negociar se reconocerán en resultados del período y los relacionados con las demás inversiones se tratarán como mayor valor de la inversión. En la medición posterior RTVC medirá sus inversiones de administración de liquidez dependiendo de su clasificación: las inversiones clasificadas en la categoría de costo amortizado de RTVC se medirán al costo amortizado, el rendimiento efectivo se reconocerá como un mayor valor de la inversión y como ingreso en el resultado del periodo y los rendimientos recibidos reducirán el valor de la inversión, afectando el efectivo o equivalentes al efectivo de acuerdo con la contraprestación recibida y serán objeto de estimaciones de deterioro; las inversiones clasificadas en la categoría del costo se mantendrán al costo y serán objeto de estimación de deterioro.

➤ Cuentas por cobrar:

RTVC, reconocerá como cuentas por cobrar, los derechos adquiridos en desarrollo de sus actividades, de los cuales se espere a futuro la entrada de un flujo financiero fijo o determinable, a través de efectivo, equivalentes al efectivo u otro instrumento. Estas partidas incluyen los derechos originados en transacciones con y sin contraprestación.

Las cuentas por cobrar de RTVC se clasificarán en la categoría del costo independiente de si son con contraprestación o sin contraprestación. En la medición inicial se medirán al costo de la transacción y en la medición posterior se mantendrán por el valor de la transacción y serán objeto de estimaciones de deterioro.

➤ Propiedades, planta y equipo

RTVC reconocerá como propiedades, planta y equipo los activos tangibles empleados por la entidad para el cumplimiento de su objeto misional, la prestación de servicios y propósitos administrativos; los bienes inmuebles o partes de las áreas correspondientes a los mismos, arrendados por un valor inferior al valor de mercado del arrendamiento siempre y cuando no se espera venderlos en el curso de las actividades ordinarias de la entidad y se prevea usarlos durante más de un periodo contable. Los terrenos sobre los que se construyan las propiedades, planta y equipo se reconocerán por separado incluso si hubieran sido adquiridos de forma conjunta.

Las adiciones y mejoras, así como las construcciones efectuadas (Componentes) se reconocen como mayor valor del elemento de propiedades, planta y equipo afectando el cálculo futuro de la

depreciación y se deprecian en el término del contrato o en sus renovaciones si éstas están razonablemente pactadas salvo que no se consideren significativas y se reconozcan como gastos del período cuando tengan un costo inferior a cuarenta (40) SMMLV. Las reparaciones y el mantenimiento de las propiedades, planta y equipo se reconocerán como gasto en el resultado del periodo.

El costo del activo incluye los desembolsos directamente atribuibles a su ubicación en el lugar y en las condiciones necesarias para que pueda operar de la forma prevista por la administración de la empresa. Para efectos de la capitalización de los costos de financiación, se consideran activos aptos aquellos que requieren de un plazo establecido en el manual de estimaciones para estar en condiciones de uso.

Para la medición posterior, las propiedades, planta y equipo se miden por el costo menos la depreciación acumulada menos el deterioro acumulado. La depreciación iniciará cuando el elemento de propiedades planta y equipo esté disponible para su uso y se determinará sobre el valor del activo o sus componentes menos el valor residual, se distribuirá sistemáticamente a lo largo de su vida útil y cesará cuando sea dado de baja o cuando el valor residual del activo supere su valor en libros.

Se reconocen pérdidas por deterioro de valor si el valor en libros del activo es mayor que su valor recuperable estimado. Los elementos de propiedades, planta y equipo se dan de baja cuando son vendidos o cuando no se espera recibir potencial de servicios o beneficios económicos futuros por su uso continuado. La pérdida o ganancia originada en la baja en cuentas de un elemento de propiedades, planta y equipo se reconoce en el resultado del periodo.

➤ Cuentas por pagar

RTVC reconocerá como cuentas por pagar a las obligaciones adquiridas con terceros, originadas en el desarrollo de sus actividades y de las cuales se espere, a futuro, la salida de un flujo financiero fijo o determinable a través de efectivo, equivalentes al efectivo u otro instrumento.

Las obligaciones pueden ser exigibles legalmente como consecuencia de la ejecución de un contrato o de un mandato contenido en una norma legal; también pueden ser producto de acuerdos formales que, aunque no son exigibles legalmente, crean una expectativa válida de que la entidad está dispuesta a asumir ciertas responsabilidades frente a terceros. RTVC clasificará sus cuentas por pagar en la categoría de costo, en la medición inicial las medirá al valor de la transacción y en la medición posterior se mantendrán por el valor de la transacción.

➤ Beneficios a empleados y plan de activos

Los beneficios a los empleados comprenden todas las retribuciones que RTVC proporciona a sus trabajadores a cambio de sus servicios.

RTVC clasificara los pasivos por beneficios a empleados en la categoría de Beneficios a empleados a corto plazo y corresponden a aquellos otorgados a los empleados que hayan prestado sus servicios durante el periodo contable y cuya obligación de pago venza dentro de los 12 meses siguientes al cierre de dicho periodo. Hacen parte de tales beneficios, los sueldos, auxilio de transporte, horas extras, prestaciones sociales, aportes a la seguridad social, entre otros. El pasivo por beneficios a

los empleados a corto plazo se medirá por el valor de la obligación derivada de los beneficios definidos al final del periodo contable.

➤ Ingresos

- Ingresos de transacciones sin contraprestación

Se reconocerán como ingresos de transacciones sin contraprestación, los recursos, monetarios o no monetarios, que reciba RTVC sin que deba entregar a cambio una contraprestación que se aproxime al valor de mercado del recurso que se recibe, es decir, la entidad no entrega nada a cambio del recurso recibido o si lo hace, el valor entregado es menor al valor de mercado del recurso recibido.

También se reconocerán como ingresos de transacciones sin contraprestación aquellos que obtenga la entidad dada la facultad legal que esta tenga para exigir cobros a cambio de bienes, derechos o servicios que no tienen valor de mercado y que son suministrados únicamente por el gobierno.

El funcionamiento y operación de RTVC en su calidad de gestor y operador nacional de la radio y la televisión públicas en todas las plataformas, está garantizado por el mandato legal contenido en los artículos 21 y 45 de la Ley 1978 de 2019, que ordenan esta financiación como transferencia corriente, sin contraprestación, dando continuidad a lo ordenado originalmente por la Ley 182 de 1995 y la Ley 1341 de 2009.

RTVC reconoce un ingreso sin contraprestación cuando tenga el control sobre el activo, sea probable que fluyan, a la entidad beneficios económicos futuros o potencial de servicio asociados con el activo, cuando el valor del activo pueda ser medido con fiabilidad. Los recursos que reciba RTVC a favor de terceros no se reconocerán como ingresos de transacciones sin contraprestación, sino como pasivos.

Los ingresos por transferencias corresponden a ingresos por transacciones sin contraprestación, recibidos de terceros, por conceptos tales como: recursos que recibe RTVC de otras entidades públicas.

Los ingresos por transferencias pueden estar sometidos a estipulaciones, en relación con la aplicación o el uso de los recursos recibidos. Las estipulaciones comprenden: a) especificaciones caso en el cual la entidad reconocerá un ingreso en el resultado del periodo cuando se den las condiciones de control del recurso o b) restricciones caso en el cual la entidad reconocerá inicialmente un activo sujeto a una condición y también un pasivo, el cual se reducirá en la medida que la entidad cumpla con las condiciones asociadas a su uso o destinación reconociendo un ingreso en el resultado del periodo.

Las transferencias en efectivo se medirán por el valor recibido. Las transferencias no monetarias se medirán por el valor de mercado del activo recibido y en ausencia de este, por el costo de reposición. Si no es factible obtener alguna de las anteriores mediciones, las transferencias no monetarias se medirán por el valor en libros que tenía el activo en la entidad que transfirió el recurso.

- Ingresos de transacciones con contraprestación

RTVC reconocerá como ingresos de transacciones con contraprestación, los que se originan en la prestación de servicios, venta de bienes, o en el uso que terceros hacen de activos, los cuales producen intereses, arrendamientos, entre otros.

Se reconocerán como ingresos por prestación de servicios, los recursos obtenidos por RTVC en la ejecución de un conjunto de tareas acordadas en un contrato. Estos ingresos se caracterizan porque tienen una duración determinada en el tiempo y buscan satisfacer necesidades de los usuarios o cumplir requerimientos contractuales previamente establecidos. El resultado de una transacción podrá estimarse cuando el valor de los ingresos puede medirse con fiabilidad, es probable que la entidad reciba los beneficios económicos o el potencial de servicio, asociados con la transacción, el grado de avance en la prestación del servicio, al final del periodo contable, puede medirse con fiabilidad, los costos en los que se haya incurrido para la prestación del servicio y aquellos necesarios para completarla pueden medirse con fiabilidad.

Cuando el resultado de una transacción, que implique la prestación de servicios, no pueda estimarse de forma fiable, los ingresos correspondientes se reconocerán como tales solo en la cuantía de los costos reconocidos que se consideren recuperables.

Se reconocerán como ingresos derivados del uso de activos de RTVC por parte de terceros, los intereses, los arrendamientos, y los dividendos o participaciones, entre otros. Los ingresos por el uso de activos por parte de terceros se reconocerán siempre que el valor de los ingresos pueda medirse con fiabilidad y sea probable que la entidad reciba los beneficios económicos o el potencial de servicio, asociados con la transacción. Los ingresos por intereses corresponden a la remuneración que terceros pagan por el uso de efectivo y de equivalentes al efectivo de la entidad y su reconocimiento se realizará utilizando la tasa de interés efectiva. Los ingresos por arrendamientos son aquellos que percibe RTVC por el derecho otorgado a terceros para el uso de activos tangibles. Su reconocimiento se realizará de acuerdo con la política de arrendamientos.

Los ingresos se medirán por el valor de mercado de la contraprestación recibida o por recibir, una vez deducidas las rebajas y/o descuentos condicionados y no condicionados.

#### ➤ Provisiones

Se reconocerán como provisiones, los pasivos a cargo de RTVC que estén sujetos a condiciones de incertidumbre en relación con su cuantía y/o vencimiento. Las obligaciones pueden ser probables, posibles o remotas. Una obligación es probable cuando la probabilidad de ocurrencia es más alta que la probabilidad de que no ocurra, lo cual conlleva al reconocimiento de una provisión. Una obligación es posible cuando la probabilidad de ocurrencia es menor que la probabilidad de no ocurrencia, lo cual conlleva a la revelación de un pasivo contingente. Una obligación es remota cuando la probabilidad de ocurrencia del evento es prácticamente nula.

Las provisiones pueden tener origen en obligaciones legales (aquellas derivadas de un contrato, la legislación o de otra causa de tipo legal) o en obligaciones implícitas (aquella que asume la entidad, de manera excepcional, producto de acuerdos formales que, aunque no son exigibles legalmente,

crean una expectativa válida de que está dispuesta a asumir ciertas responsabilidades frente a terceros).

Las provisiones se medirán por el valor que refleje la mejor estimación del desembolso que se requeriría para cancelar la obligación presente o para transferirla a un tercero en la fecha de presentación y se revisarán como mínimo al final del periodo contable o cuando se tenga evidencia de que el valor ha cambiado sustancialmente, y se ajustarán afectando el resultado del periodo para reflejar la mejor estimación disponible.

Para el caso de las pretensiones por litigios y demandas, serán actualizadas al menos una vez al año de acuerdo con el factor de ajuste determinado en el proceso.

➤ **Deterioro del valor de los activos generadores y no generadores de efectivo**

Por lo menos una vez al año, RTVC evaluará si existen indicios de deterioro del valor de sus activos generadores y no generadores de efectivo. Si existe algún indicio, RTVC estimará el valor recuperable del activo para comprobar si efectivamente se encuentra deteriorado; en caso contrario, la entidad no estará obligada a realizar una estimación formal del valor recuperable.

El valor recuperable para los activos generadores de efectivo es el mayor entre el valor de mercado menos los costos de disposición y el valor en uso. El valor recuperable para los activos no generadores de efectivo es el mayor entre el valor de mercado y el costo de reposición.

➤ **LISTADO DE NOTAS QUE NO LE APLICAN A LA ENTIDAD**

NOTA 8. PRESTAMOS POR COBRAR

NOTA 9. INVENTARIOS

NOTA 11. BIENES DE USO PÚBLICO E HISTÓRICOS Y CULTURALES

NOTA 12. RECURSOS NATURALES NO RENOVABLES

NOTA 13. PROPIEDADES DE INVERSIÓN

NOTA 15. ACTIVOS BIOLÓGICOS

NOTA 17. ARRENDAMIENTOS

NOTA 18. COSTOS DE FINANCIACIÓN

NOTA 19. EMISIÓN Y COLOCACIÓN DE TÍTULOS DE DEUDA

NOTA 20. PRÉSTAMOS POR PAGAR

NOTA 31. COSTOS DE TRANSFORMACIÓN

NOTA 32. ACUERDOS DE CONCESIÓN - ENTIDAD CONCEDENTE

NOTA 33. ADMINISTRACIÓN DE RECURSOS DE SEGURIDAD SOCIAL EN

PENSIONES (Fondos de Colpensiones)

NOTA 36. COMBINACIÓN Y TRASLADO DE OPERACIONES

NOTA 37. REVELACIONES SOBRE EL ESTADO DE FLUJO DE EFECTIVO

## ESTADO DE SITUACION FINANCIERA EN ENERO 31 DE 2022- 2021:

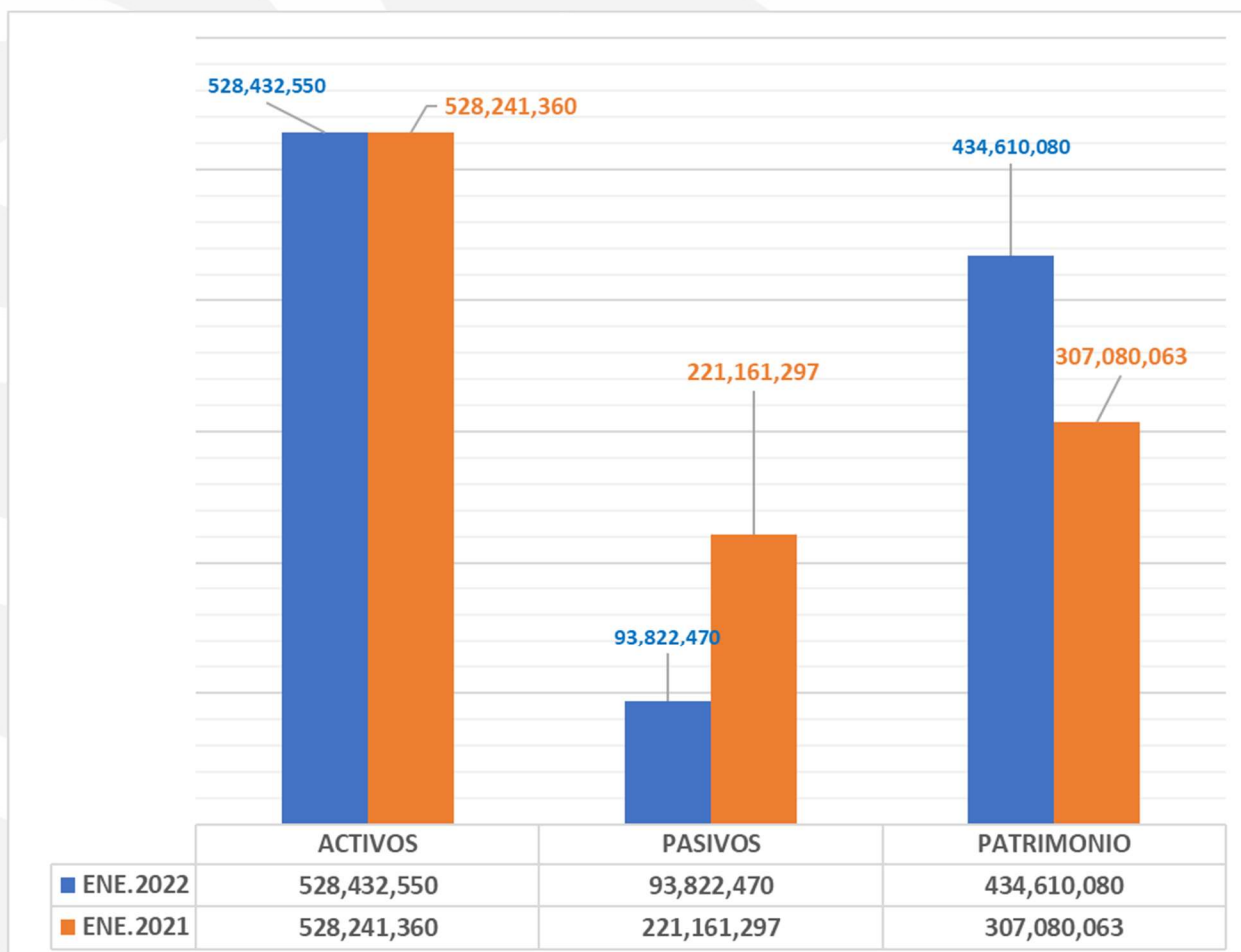

### NOTA 5. EFECTIVO Y EQUIVALENTES AL EFECTIVO

El efectivo y equivalente al efectivo comprende los recursos de liquidez inmediata que se registran en caja, cuentas corrientes y cuentas de ahorro en miles de pesos por un valor de \$15.477.684 miles. El cual presenta los siguientes saldos a enero 31 de 2022:

CÓDIGO CONTABLE	NAT	DESCRIPCIÓN CONCEPTO	SALDOS A CORTES DE		VARIACIÓN
			2,022	2,021	VALOR VARIACIÓN
<b>1.1</b>	<b>Db</b>	<b>EFECTIVO Y EQUIVALENTES AL EFECTIVO</b>	<b>15,477,684</b>	<b>29,594,915</b>	<b>-14,117,231</b>
1.1.05	Db	Caja	5,230	0	5,230
1.1.10	Db	Depósitos en instituciones financieras	14,970,561	29,594,915	-14,624,354
1.1.32	Db	Efectivo de uso restringido	501,893	0	501,893

## 5.1. Depósitos en instituciones financieras

Este grupo a enero 31 de 2022 refleja un saldo de \$14.970.561 miles a nivel subcuenta distribuido así:

CÓDIGO CONTABLE	NAT	DESCRIPCIÓN CONCEPTO	SALDOS A CORTES DE		VARIACIÓN	RENTABILIDAD	
			2,022	2,021	VALOR VARIACIÓN	RENTABILIDAD CIERRE 2021 (Vr Inter_Recib)	% TASA PROMEDIO
1.1.10	Db	<b>DEPÓSITOS EN INSTITUCIONES FINANCIERAS</b>	<b>14,970,561</b>	<b>29,594,915</b>	<b>-14,624,354</b>	<b>-8,847</b>	<b>1.0</b>
1.1.10.06	Db	Cuenta de ahorro	14,929,275	29,341,870	-14,412,595	-8,847	1.9
1.1.10.11	Db	Depósitos en el exterior	40,371	252,956	-212,585	0	1.1
1.1.10.90	Db	Otros depósitos en instituciones financieras	915	89	826	0	1.1
		Fondo de Inversión Cartera Colectiva No 00200347653 FIDUBOGOTA	915	89	826	0	1.1

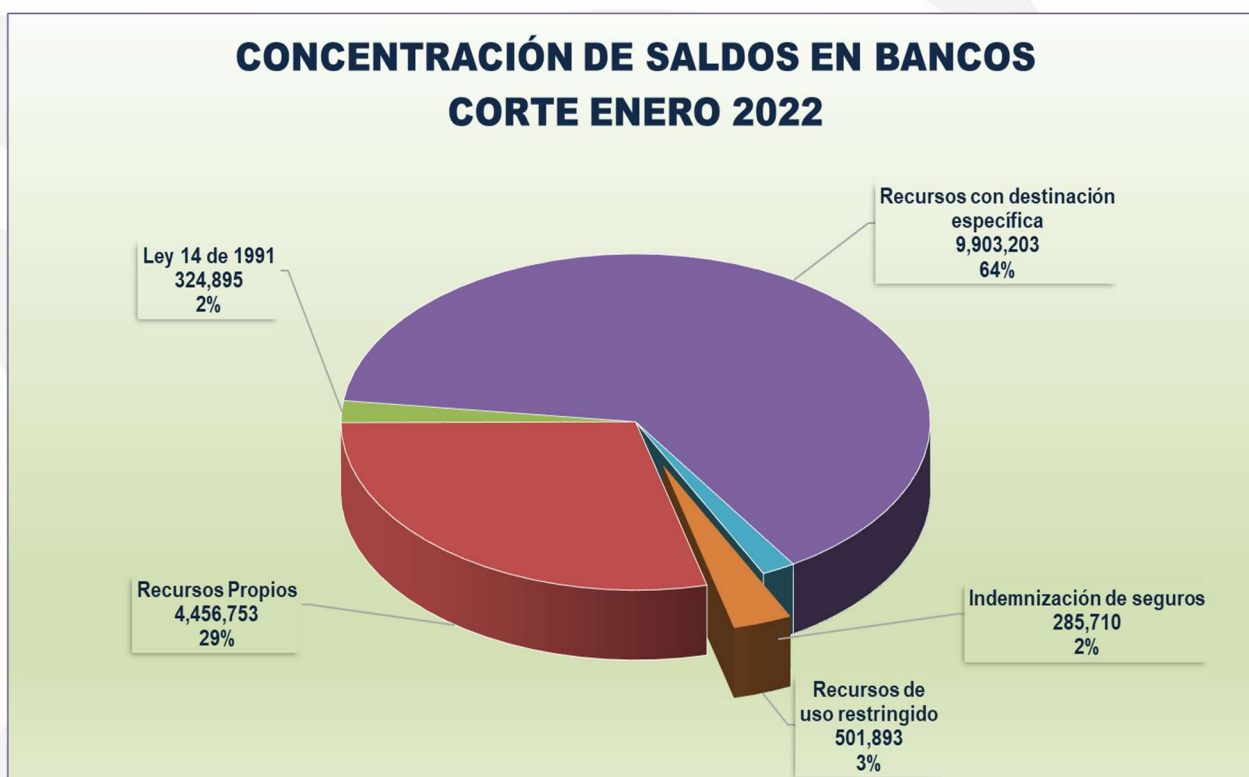

Del total de efectivo a enero 31 de 2022, la suma de \$4.456.753 miles, corresponde a recursos propios, provenientes de la venta de servicios a través del canal Institucional, canal Señal Colombia, servicios de radio, centro de emisión, alojamiento de espacio en torres y segmento satelital, Ley 14 de 1991 por valor de \$324.895 miles, recursos de uso restringido por valor \$501.893 entre otros.

A continuación, se presenta el detalle de saldos contables en cuentas bancarias a enero 31 de 2022:

### INFORME SALDO EN BANCOS ENERO DE 2022

En Miles de pesos Col (\$)

CUENTA	ENTIDAD FINANCIERA	TIPO	NOMBRE DE LA CUENTA	CONCEPTO	SALDO FINAL ENE DE 2022
<b>LEY 14 DE 1991</b>					
12620848946	BANCOLOMBIA	Ahorros	LEY 14	Recursos para cubrir gastos de señal colombia	324,895
4602016513	COLPATRIA	Ahorros	LEY 14 - COLPATRIA		0
<b>TOTAL</b>					<b>324,895</b>
<b>INDEMNIZACION DE SEGUROS</b>					
903260	BOGOTA	Ahorros	INDEMNIZACIONES-RTVC	Recursos para recuperación de bienes siniestrados	278,443
232835	BOGOTA	Ahorros	INDEMNIZACIONES-ANTV		1,165
232843	BOGOTA	Ahorros	INDEMNIZACIONES-MINTIC		6,102
<b>TOTAL</b>					<b>285,710</b>
<b>RECURSOS PROPIOS</b>					
18821569245	BANCOLOMBIA	Ahorros	RECURSOS PROPIOS - BANCOLOMBIA	Recursos obtenidos de la venta y prestación de servicios por parte de las áreas de negocio	968,970
69000000894	BANCOLOMBIA	Ahorros	Resol 006-2021 Funcionamiento y Operación		2,846,008
287003	BOGOTA	Ahorros	RECURSOS PROPIOS - BOGOTÁ		60,224
18823222801	BANCOLOMBIA	Corriente	RECURSOS PROPIOS - BANCOLOMBIA		0
5707647	ITAU	Ahorros	RECURSOS PROPIOS - ITAU		399,220
4.73E+11	DA VIVIENDA	Ahorros	RECURSOS PROPIOS- DAVIVIENDA		0
4602016513	COLPATRIA	Ahorros	COLPATRIA		141,045
200347653	FIDUBOBOGOTA	Ahorros	FIDUBOBOGOTA		915
90878	BOGOTA	Corriente	RECURSOS PROPIOS MIAMI EU - CTA CTE REMUNERADA		40,371
<b>TOTAL</b>					<b>4,456,753</b>
<b>PROYECTOS DE INVERSIÓN FUTIC</b>					
4602450810	COLPATRIA	Ahorros	Resol. 119/2021 Atlántico para el Mundo	Proyectos FUTIC	1
536722	BOGOTA	Ahorros	Resol. 069/2021 Talleres C. Pais ; Contenidos Educ y S.Informativos,1 y		26,513
5793661	ITAU	Ahorros	Resol. 069/2021 Despliegue - Mejoramiento de la red TDT 2021		9,327,542
5794073	ITAU	Ahorros	Resol. 070/2021 Expansión, descentralizac y Cobertura Radio 2021		3
268840725	OCCIDENTE	Ahorros	CONVENIO 841/2021-Comunidades Étnicas		22
268840733	OCCIDENTE	Ahorros	Resl 1461/21 " CORONEL EN SU LABERINTO "		549,122
<b>TOTAL</b>					<b>9,903,203</b>
<b>RECURSOS DE USO RESTRINGIDO</b>					
5707647	ITAU	Ahorros	RECURSOS PROPIOS - ITAU	Recursos obtenidos de la venta y prestación de servicios por parte de las áreas de negocio	450,000
473000098938	DA VIVIENDA	Ahorros	RECURSOS PROPIOS- DAVIVIENDA		51,893
<b>TOTAL</b>					<b>501,893</b>
<b>TOTAL EN BANCOS</b>					<b>15,472,454</b>

## 5.2. Efectivo de uso restringido

Este grupo registra los recursos restringidos por los bancos a enero 31 de 2022 por un valor de \$501.893. miles así: Banco ITAU por valor congelado de \$450.000 miles y Banco Davivienda por el saldo a enero 31 de 2022 por un valor de \$51.893 miles; lo anterior obedece al embargo y retención preventiva, proferido por el Juzgado 22 Civil del Circuito de Bogotá ref. ejecutivo No. 11001310302220210002200 por un monto máximo de \$450.000 miles, como resultado de la demanda interpuesta por Fresa Producciones Comunicaciones SAS, por servicios prestados sin disponibilidad presupuestal que los amparara y que pretenden se le reconozcan en ejecución del contrato de prestación de servicios No. 1164-2019, el juez al inicio solo revisa requisitos formales y libra las medidas cautelares, RTVC está en trámite de contestación de esta demanda.



Su detalle es el siguiente:

DESCRIPCIÓN			SALDOS A CORTES DE VIGENCIA		VARIACIÓN	RESTRICCIONES	
CÓDIGO CONTABLE	NAT	CONCEPTO	2,022	2021	VALOR VARIACIÓN	CAUSALES DE RESTRICCIÓN	AMPLIACIÓN DETALLE DE LA CAUSAL
1.1.32	Db	EFFECTIVO DE USO RESTRINGIDO	501,893	0.00	0.00		
1.1.32.10	Db	Depósitos en instituciones financieras	501,893	0	0.00		
		Cuenta de ahorro	501,893	0.00		Embargo	Cuenta congelada Itau y Davivienda por embargo hasta por \$450 millones de Fresa Producciones Comunicaciones SAS contrato

#### 5.4. Saldos en moneda extranjera

CÓDIGO CONTABLE	NAT	DESCRIPCIÓN CONCEPTO	SALDO 2022			SALDO 2021			VARIACIÓN EN PESOS (COP)
			VALOR EN MONEDA ORIGEN	VALOR TASA DE CAMBIO	VALOR EN PESOS (COP)	VALOR EN MONEDA ORIGEN	VALOR TASA DE CAMBIO	VALOR EN PESOS (COP)	
	Db	TOTAL	10,136.82	3,982.60	40,371	71,065.76	3,559.46	252,956	-212,585
1.1.10	Db	Depósitos en instituciones financieras	10,136.82	3,982.60	40,371	71,065.76	3,559.46	252,956	-212,585
1.1.10.11	Db	Depósitos en el exterior	10,136.82	3,982.60	40,371	71,065.76	3,559.46	252,956	-212,585
	Db	Dólar Estadounidense	10,136.82	3,982.60	40,371	71,065.76	3,559.46	252,956	-212,585

La entidad posee una cuenta en dólares en la ciudad de Miami Florida en el Banco de Bogotá, identificada como cuenta corriente remunerada No. 90878 - Recursos Propios Miami EU, con la cual se realizan pagos de los servicios prestados en el exterior, a los proveedores del exterior con recursos propios, como capacidad satelital y/o adquisición de licencias por compra de derechos de producciones, entre otros.

## NOTA 6. INVERSIONES E INSTRUMENTOS DERIVADOS

### Composición

Este grupo refleja a enero 31 de 2022 un saldo de \$9.899.103 miles distribuido así:

DESCRIPCIÓN			SALDOS A CORTE DE VIGENCIA						VARIACIÓN
CÓDIGO CONTABLE	NAT	CONCEPTO	SALDO CTE 2022	SALDO NO CTE 2022	SALDO FINAL 2022	SALDO CTE 2021	SALDO NO CTE 2021	SALDO FINAL 2021	VALOR VARIACIÓN
1.2	Db	INVERSIONES E INSTRUMENTOS DERIVADOS	9,053,340	845,764	9,899,103	0	949,185	949,185	8,949,918
	Db	INVERSIONES DE ADMINISTRACIÓN DE LIQUEDEZ	9,053,340	845,764	9,899,103	0	949,185	949,185	8,949,918
1.2.23	Db	Inversiones de administración de liquidez a costo amortizado	9,053,340	0	9,053,340	0	0	0	9,053,340
1.2.24	Db	Inversiones de administración de liquidez al costo	0.00	924,577	924,577	0	949,185	949,185	-24,608
1.2.80.42	Db	Deterioro: Inversiones de administración de liquidez al costo	0.00	-78,813	-78,813	0		0	-78,813

RTVC reconoce las inversiones de las acciones ordinarias al costo, porque estas no cotizan en bolsa y la intención de RTVC no es negociarlas. Las inversiones como certificados de depósito a término (CDT) se reconocen al costo amortizado, debido a que son inversiones que RTVC mantiene hasta su vencimiento.

### 6.1. Inversiones de administración de liquidez

Esta cuenta a enero 31 de 2022 se compone de los siguientes conceptos:

DESCRIPCIÓN			VALOR EN LIBROS - 2022			DETERIORO ACUMULADO				
CÓDIGO CONTA BLE	NAT	CONCEPTO	SALDO CORRIENTE	SALDO NO CORRIENTE	SALDO FINAL	SALDO INICIAL	(+) DETERIORO APLICADO EN LA VIGENCIA	(-) REVERSIÓN DE DETERIORO EN LA VIGENCIA	SALDO FINAL	% DETER.
	Db	INVERSIONES DE ADMINISTRACIÓN DE LIQUIDEZ	9,053,340	924,577	9,977,917	0	(78,813)	0	(78,813)	(0.79)
1.2.23	Db	Inversiones de administración de liquidez a costo amortizado	9,053,340	0	9,053,340	0	0	0	0	0
1.2.23.02	Db	Certificados de depósito a término (cdt)	9,053,340	0	9,053,340	0			0	0
1.2.24	Db	Inversiones de administración de liquidez al costo	0	924,577	924,577	0	(78,813)	0	(78,813)	(9)
1.2.24.13	Db	Acciones ordinarias	0	924,577	924,577	0	(78,813)	0	(78,813)	(9)

- Las inversiones de administración de liquidez a costo amortizado: Corresponden a la constitución de 3 CDTs con el Banco Itaú por valor de \$9.000.000 miles, más los rendimientos causados a enero 31 de 2022 por valor de \$53.340 miles, estas inversiones están representadas, así:

BANCO ITAU CORPABANCA S.A-DECEBAL 2021-2022								
BANCO ITAU	TASA FIJA NOMINAL	FECHA CONSTITUCION	FECHA VENCIMIENTO	VALOR INICIAL CDTs	Rendimientos proyectados (Sept 3/21 a mayo 5/22)	VR RENDIMIENTOS ENE 2022	RTE FTE PROYECTADA	VALOR FINAL CDT PROYECTADO PARA REDENCION
2° CDT \$2.000.000.000 a 180 días	2.3363	3/09/2021	3/03/2022	2,000,000	23,228	3,871	713	2,022,515
3° CDT \$2.000.000.000 a 60 días	3.3528	15/12/2021	14/02/2022	2,000,000	11,023	5,511	441	2,010,582
4° CDT \$5.000.000.000 a 150 días	4.1498	15/12/2021	14/05/2022	5,000,000	86,579	17,316	3,463	5,083,116
<b>VALOR TOTAL:.....</b>				<b>9,000,000</b>	<b>120,830</b>	<b>26,699</b>	<b>4,618</b>	<b>9,116,213</b>

- Las inversiones de administración de liquidez al costo: Corresponden a las acciones ordinarias registradas al costo en Servicios Postales Nacionales y en Colombia Telecomunicaciones por valor de \$924.577 miles, menos el deterioro registrado en diciembre de 2021 por un valor de \$78.813 miles.

El valor nominal de las inversiones de liquidez al costo, presentó una variación de \$24.608 miles, debido a que el valor nominal de la acción en Servicios Postales Nacionales 4-72 disminuyó por la reforma de estatutos aprobada por la Asamblea de accionistas de Servicios Postales Nacionales 4-72 el 24 de febrero de 2021, en la que se autorizó el incremento del capital autorizado y la disminución del capital suscrito y pagado, por lo que el valor nominal de la acción disminuyó en \$24.000 miles, como lo refleja el nuevo título No .046 emitido a favor de RTVC, quedando el valor nominal de cada acción en \$924.566.977.80, por tal razón se

opta por registrar como una pérdida en lugar de deterioro, dado que la variación del valor razonable obedece a la disminución del valor nominal por decisión de la Asamblea de Accionistas.

De acuerdo con lo anterior este grupo quedó compuesto según el siguiente detalle:

SECTOR DE LAS INVERSIONES	NOMBRE	No. CUOTAS	VALOR NOMINAL (en pesos \$)	VALOR APORTES (en miles de \$)
EMPRESAS INDUSTRIALES Y CO.MERCIALES DEL ESTADO	SERVICIOS POSTALES NACIONALES SA	1	924,566,978	924,567
EMPRESAS PRIVADAS	COLOMBIA DE TELECOMUNICACIONES SA	10,000	1	10
<b>TOTALES</b>		<b>10,001</b>	<b>924,566,979</b>	<b>924,577</b>

## NOTA 7. CUENTAS POR COBRAR

### Composición

Las cuentas por cobrar se miden de acuerdo con lo establecido en las políticas contables de RTVC al costo de transacción y se realiza cálculo de deterioro una vez al año. Este grupo refleja un saldo a enero 31 de 2022 por valor de \$218.977.585 miles, así:

DESCRIPCIÓN			SALDOS A CORTE DE VIGENCIA						VALOR VARIACIÓN
CÓDIGO CONTAB LE	NAT	CONCEPTO	SALDO CTE 2022	SALDO NO CTE 2022	SALDO FINAL 2022	SALDO CTE 2021	SALDO NO CTE 2021	SALDO FINAL 2021	
1.3	Db	CUENTAS POR COBRAR	218,185,707	791,878	218,977,585	207,028,925	806,268	207,835,193	11,142,392
1.3.17	Db	Prestación de servicios	4,154,855	0	4,154,855	2,430,904	0	2,430,904	1,723,951
1.3.37	Db	Transferencias por cobrar	210,989,153	211,862	211,201,015	204,570,295	211,862	204,782,157	6,418,858
1.3.84	Db	Otras cuentas por cobrar	3,041,699	401,283	3,442,982	27,726	401,614	429,340	3,013,642
1.3.85	Db	Cuentas por cobrar de difícil recaudo	0	10,492,752	10,492,752	-0	10,514,767	10,514,767	-22,015
1.3.86	Db	Deterioro acumulado de cuentas por cobrar (cr)	0	-10,314,019	-10,314,019	-0	-10,321,975	-10,321,975	7,956
1.3.86.02	Db	Deterioro: Prestación de servicios	0	-10,314,019	-10,314,019	-0	-10,321,975	-10,321,975	7,956

Las cuentas por cobrar deudas de difícil recaudo están constituidas por un valor de \$10.492.752 miles; así mismo, se registra el deterioro de las cuentas por cobrar, por valor de -\$10.314.019 miles, siendo la cartera de difícil recaudo más representativa la correspondiente al cobro coactivo por concepto del aporte ordenado por la Ley 14 de 1991 a cargo de Colombia Telecomunicaciones, que se encuentra en controversia jurídica y cuyo valor inicial corresponde a \$10.302.202 miles.

RTVC cuenta con reglamento interno de cartera, Resolución 267 de 2017, el cual aplica para el cobro persuasivo, cobro jurídico y cobro coactivo, RTVC tiene jurisdicción coactiva únicamente para el cobro del aporte ordenado por la Ley 14 de 1991.



## 7.7. Prestación de servicios

Esta cuenta refleja un saldo a enero 31 de 2022 de \$4.154.855 miles, correspondiente a cuentas por cobrar a clientes por prestación de servicios:

CÓDIGO CONTABLE	DESCRIPCIÓN	CORTE VIGENCIA 2022			DETERIORO ACUMULADO 2022				
		SALDO CORRIENTE	SALDO NO CORRIENTE	SALDO FINAL	SALDO INICIAL	(+) DETERIORO APLICADO EN LA VIGENCIA	(-) REVERSIÓN DE DETERIORO	SALDO FINAL	%
1.3.17	<b>PRESTACIÓN DE SERVICIOS</b>	4,154,855	0	4,154,855	0.0	0.0	0.0	0.0	0.0
1.3.17.10	Servicios de	4,154,855	0	4,154,855	0.0	0.0	0.0	0.0	0.0

Esta cuenta se detalla a continuación por unidad de negocio y de forma comparativa con respecto al año anterior:

CONCEPTO	ENE.2022	ENE.2021	VALOR VARIACION EN MILES DE \$	Variación %
<b>PRESTACIÓN DE SERVICIOS</b>	4,154,855	2,430,904	1,723,951	70.92%
SERVICIOS DE COMUNICACIONES	4,154,855	2,430,904	1,723,951	70.92%
Servicios Tv Centro Emision	0	1,590	-1,590	-100.00%
Servicios De Radio	0	158,531	-158,531	-100.00%
Servicios De Torres De Transmision	76,696	40,934	35,762	87.37%
Servicios Tv Señal Colombia	6,448	262,947	-256,499	-97.55%
Servicios Tv Señal Institucional	2,264,868	1,239,921	1,024,947	82.66%
Segmento Satelital	1,040	28,242	-27,202	-96.32%
Señal Memoria	0	328,928	-328,928	-100.00%
Rtvc Play	21,104	0	21,104	100.00%
Central de medios	1,784,699	369,811	1,414,888	382.60%

## 7.16. Transferencias por Cobrar

Esta cuenta refleja un saldo a enero 31 de 2022 de \$211.201.015 miles, correspondiente a transferencias por cobrar:

CÓDIGO CONTABLE	DESCRIPCIÓN	CORTE VIGENCIA 2022		
		SALDO CORRIENTE	SALDO NO CORRIENTE	SALDO FINAL
1.3.37	<b>TRANSFERENCIAS POR COBRAR</b>	210,989,153	211,862	211,201,015
1.3.37.12	Otras transferencias	210,989,153	211,862	211,201,015
	Transferencias Operacion FUTIC	210,989,153	211,862	211,201,015



La partida que se refleja como no corriente se encuentra en trámite procesal, la transferencia correspondiente a la Resolución No. 1413 de 2014 de la ANTV para la “transmisión jornadas electorales” por un valor de \$211.862 miles. RTVC presentó el recurso de reposición contra la Resolución No. 0173 del 18 de abril de 2015 donde se negaba el pago de la Resolución No. 1413 de 2014, radicado ante la ANTV No. 201500022376 del 3 de septiembre de 2015, en respuesta al recurso la ANTV profiere la Resolución No. 1182 de 21 de diciembre de 2015 donde ratifica su decisión de no pago de esta transferencia. Se presentó demanda de nulidad y restablecimiento del derecho por parte de RTVC ante el Tribunal Administrativo de Cundinamarca, que fue admitida el 18 de mayo de 2017. El proceso se encuentra desde el 16 de julio de 2018 en el despacho para proferir sentencia; el 5 de septiembre de 2019, se allegó al despacho la designación del agente liquidador de la ANTV, y el 7 de octubre siguiente, el Ministerio de Tecnologías de la Información y Comunicaciones – MINTIC confirió poder en calidad de sucesor procesal. El 22 de julio, el 19 de noviembre de 2020, el 20 de enero, el 16 de febrero y el 05 de abril de 2021, la apoderada de RTVC ha radicado solicitudes de impulso procesal, a lo cual el Tribunal respondió indicando que el proceso se encuentra en turno para proferir sentencia.

Las transferencias corrientes por un valor de \$210.989.153 miles corresponde a las transferencias asignadas por FUTIC en enero de 2022, las cuales están pendientes de pago de acuerdo con las siguientes resoluciones: Resolución No.006/22 para funcionamiento y operación por valor de \$140.418.000 miles; Resolución No. 027/22 para Cofinanciación Canal, Patrimonio histórico (Señal Memoria) y medios convergentes, entre otros por valor de \$11.093.923 miles; Resolución No.059/22 para Sistema informativo, productos transversales, cobertura TDT, entre otros, por valor de \$49.442.260 miles; y la Resolución No. 044/22 para extensión, descentralización, y cobertura de la radio pública nacional por valor de \$10.034.970 miles.

### 7.17. Otras cuentas por Cobrar

Esta cuenta refleja a enero 31 de 2022 un saldo de \$3.442.982 miles correspondientes al siguiente detalle:

CODIGO CONTAB I F	DESCRIPCIÓN CONCEPTO	CORTE VIGENCIA 2022		
		SALDO CORRIENTE	SALDO NO CORRIENTE	SALDO FINAL
<b>1.3.84</b>	<b>OTRAS CUENTAS POR COBRAR</b>	<b>3,041,699</b>	<b>401,283</b>	<b>3,442,982</b>
1.3.84.90	Otras cuentas por cobrar:	3,041,699	401,283	3,442,982
	Recup De Costos Y Gastos	16,817	0	16,817
	Incapacidades Por Cobrar	175	0	175
	Otros Deudores	3,024,707	401,283	3,425,990

La cuenta más representativa es Otros deudores registrados como corriente, por un valor de \$3.024.707 miles, correspondientes a pagos por unidad de caja por servicios prestados por ejecución del convenio 841/21 Comunidades Étnicas-FUTIC por valor de \$193.488, y pagos a central de medios por facturar por valor de \$2.826.118 miles, entre otros.



En la subcuenta Otras cuentas por cobrar registrados en no corriente por valor de \$401.283 miles, se registró \$61.283 miles por cobrar al consorcio Consultel-Redcom, interventor de la AOM de la Red (Colombia Telecomunicación), por un pago no realizado a parques naturales oportunamente generando intereses por este valor, el cual debió sufragar el operador de la red en su oportunidad y cuya vigilancia no llevó a cabo el contratista interventor, lo cual estaba dentro de sus obligaciones; Así mismo, en este rubro se registró una cuenta por cobrar en Junio de 2018 a nombre de La Mar Media Lab SAS por valor de \$340.000 miles, por corresponder a la no ejecución del contrato de coproducción No 1423/16, el cual tenía como objeto: Aunar esfuerzos para la realización de la serie “ANA PIRATA”. A dicha entidad se le instauró proceso judicial por incumplimiento de este, el cual se encuentra en primera instancia; dichos recursos fueron devueltos a la ANTV en junio de 2018 por corresponder a recursos transferidos de la resolución 002/16 y no ejecutados, es procedente indicar que, a la fecha, el proceso se encuentra a la espera de control de legalidad del acuerdo conciliatorio llegado en la audiencia inicial entre las partes.

### 7.18. Cuentas por cobrar de difícil recaudo

Esta cuenta refleja un saldo a enero 31 de 2022 de \$10.492.752 miles correspondientes al siguiente detalle:

CODIGO CONTABLE	DESCRIPCIÓN CONCEPTO	CORTE VIGENCIA 2022			DETERIORO ACUMULADO 2022				
		SALDO CORRIENTE	SALDO NO CORRIENTE	SALDO FINAL	SALDO INICIAL	(+) DETERIORO APLICADO EN LA VIGENCIA	(-) REVERSIÓN DE DETERIORO EN LA VIGENCIA	SALDO FINAL	%
1.3.85	CUENTAS POR COBRAR DE DIFÍCIL RECAUDO	0	10,492,752	10,492,752	(10,314,019)	0	0	(10,314,019)	(98.3)
1.3.85.02	Prestación de servicios y Ley 14/91	0.0	10,492,752	10,492,752	(10,314,019)	0	0	(10,314,019)	(98.3)

La cartera que se encuentra en cobro jurídico o coactivo presenta un saldo de \$10.462.337 miles, siendo la mayor, el valor correspondiente a aportes de acuerdo con el artículo 21 de la Ley 14/91 cobrado a Colombia Telecomunicaciones por valor de \$10.302.202 miles representando el 98% del total de la cartera de difícil recaudo, dicho rubro está deteriorado al 100% y se encuentra en cobro coactivo. El valor de \$160.135 miles les corresponden a otros clientes por prestación de servicios que también se encuentran en cobro jurídico, por otro lado \$30.415 miles se encuentran en deudas de difícil recaudo y no se han trasladado a la OAJ porque se realizaron compromisos de pago.

A continuación, se detalla el estado de los procesos de acuerdo con el informe suministrado por la Oficina Asesora Jurídica de RTVC:

1. Colombia Telecomunicaciones S.A: Facturas No. 282, 283, 284 por valor de \$10.302.202 miles. Los procesos de cobro coactivo de RTVC se encuentran suspendidos hasta tanto sea resuelto de fondo el proceso de Nulidad y Restablecimiento del Derecho 25000232400020110027303, interpuesto por Colombia



Telecomunicaciones S.A. el cual se encuentra al Despacho desde el 02/10/2017, para sentencia de segunda instancia en el Consejo de Estado. El 02/02/2021 Se radicó solicitud de impulso procesal y se adjuntó precedente judicial. El 23/02/2021 El Consejo de Estado dio respuesta a la solicitud de impulso procesal indicando que "...las autoridades judiciales deberán proferir decisiones en el mismo orden en que hayan ingresado los expedientes al Despacho, sin que dicho orden pueda alterarse...En la actualidad en el Despacho se están proyectando las sentencias de los procesos que ingresaron para tal fin el primer trimestre del año 2016."

2. Instituto Nacional de Vigilancia de Medicamentos: Factura No. 17390 por valor de \$67.574 miles. Acción Contractual 11001334305920210008700; El 16/03/2021 Se radicó la demanda, correspondiéndole el conocimiento al Juzgado 39 Administrativo de Bogotá. el 28/06/2021 Auto inadmite demanda y el 12/07/2021 se remitió subsanación a la demanda; 12/10/2021: Al despacho.

3. Meiding G Y Asociados: Factura No. 11864 por valor de \$32 miles. Proceso ejecutivo 11001333603620190001700; El 24/11/2020 Se decretó el embargo y retención de los dineros que la sociedad ejecutada tenga en las cuentas de los bancos; Se está a la espera de los oficios. 01/06/2021: Despacho remitió oficios de embargo; 04/06/2021: Se remitieron oficios a todas las entidades financieras, 18/06/2021: Se remitió al despacho constancia de trámite de oficios y solicitud de información 24/06/2021: Al despacho.

4. Federación de Fútbol de Salón: Facturas No. 16024, 16057, 16056, 16115, 16127, 16234, 17237 por valor de \$13.046 miles. Proceso monitorio 11001418900372020064400; El 27/10/2020 Auto libra mandamiento ejecutivo y decreta medidas; 19/04/2021: Se radicó, vía correo electrónico oficios de embargo a todas las entidades bancarias. 11/08/2021: Se notificó al demandado.

5. Asociación Colombiana de Periodistas Deportivos por valor de \$20.669 miles: Facturas 16823, 16917. por Proceso ejecutivo 11001334306420200019500; El 03/12/2020 Radicación de la demanda ejecutiva ante los juzgados administrativos, El 26/01/2021 Al despacho, El 21/05/2021 Auto remite por competencia a los Juzgados Civiles del Circuito de Bogotá. 04/06/2021: Al despacho por reparto en el Juzgado 25 Civil Circuito de Bogotá. 25/08/2021: Auto rechaza por competencia en razón a la cuantía, ordena remisión a reparto de Juzgados de Pequeñas Causas y Competencia Múltiple de Bogotá. 28/09/2021: Se remite vía correo electrónico a la oficina judicial; 19/10/2021: Al despacho por reparto Juzgado 67 Civil Municipal.

Factura: 17206: Proceso ejecutivo 11001334305820200025300; El 12/11/2020 Radicación de la demanda ejecutiva ante los juzgados administrativos; El 19/04/2021 Auto niega mandamiento ejecutivo por no contar con la orden de prestación de servicios. Proceso Terminado (por falta de documental) – se vuelve a iniciar. Proceso ejecutivo: 11001334306520210010200; En 28/04/2021 Radicación de la demanda ejecutiva ante los juzgados administrativos (con la orden de servicios obtenida posterior). 12/07/2021: Al despacho. 28/07/2021: Auto requiere previo al estudio de la demanda. 10/08/2021: Respuesta requerimiento previo.

6. Corporación Internacional de Cine de Cartagena: Factura No. 46 por valor de \$30.000 miles. Actualmente se está realizando la búsqueda de la información base para la acción jurídica. Sin información suficiente; El 05/10/2020: De parte de contabilidad se recibió información; El 07/10/2020 Se solicitó información a Señal Colombia, reiterada el 23/10/2020, el 05/11/2020 y el 19/11/2020; El 19/11/2020 Allegaron información de parte de Señal Colombia; El 20/11/2020: Se contestó correo indicando que la información suministrada no es suficiente para demostrar la obligación; El 15/12/2020 Se solicitó opinión legal al asesor procesal; El 24/12/2020 El asesor legal, indicó que no existe prueba de que la obligación esté a cargo de la Corporación

Internacional de Cine de Cartagena, y quien tendría la obligación sería la extinta ANTV. Así mismo, indicó que existe confusión en el monto cobrado, toda vez que RTVC ganó dos premios que tenían “incentivo monetario”, como lo son al “mejor documental para televisión: Llinás, el cerebro y el universo” y “Mejor producción audiovisual de animación: Crónicas infantiles”, y el galardón de cada uno era de diez millones de pesos, entonces ¿por qué razón la factura electrónica FE46 del 12 de junio de 2019 hace referencia a dos conceptos denominados, “ingr de terceros derechos de emisión” por \$22.393.000 e “ingresos señal colombia sin IVA” por \$7.607.000. Concluyó que no se considera viable iniciar un proceso ante la jurisdicción para asegurar el cobro de la Factura FE46. El 08/01/2021 Se dirigió a Fiduagraria como vocera del PAR-ANTV una petición de pago vinculada con estos hechos; El 29/01/2021 Fiduagraria respondió que en sus archivos no existe ningún pasivo a nombre de Señal Colombia y que el Convenio Interadministrativo Celebrado entre la ANTV y FICCI, se encuentra en poder del MinTic; El 02/02/2021 Se radicó en MinTic solicitud de la copia del Convenio; 16/06/2021; MinTic remitió respuesta con la copia de un Convenio que no corresponde al solicitado. El 22/06/2021 Se remitió nuevamente petición al MinTic, solicitando que se aporte el convenio correcto. 08/09/2021: MinTic remitió Convenio, pero del mismo no se infiere la obligación.

7. Asociación Regional de Municipios de la Amazonía y de la Orinoquia: Facturas No. 11333, 11473, 11921, 12043, 12248 por valor de \$18.416 miles. Proceso ejecutivo 11001333603820180034500; El 26/10/2020 Auto que resuelve excepciones; El 03/12/2020 Al despacho; El 05/04/2021 Auto fija fecha para audiencia inicial para el 13/04/2021; El 13/04/2021 Se llevó a cabo audiencia inicial, en la que se surtió la etapa de conciliación, interrogatorio de partes y fijación del litigio; El 12/05/2021 Se llevó a cabo Audiencia de Instrucción y Juzgamiento, se escucharon los alegatos de conclusión de las partes; El 20/05/2021 Fallo de primera instancia a favor de RTVC. 08/06/2021: Fallo ejecutoriado. 12/07/2021: Remisión de la liquidación de los intereses. 12/08/2021: Al despacho.

8. Ingeniería Cables y Media S.A.S. Facturas No. 15661, 15825, 15909, 15993, 16083, 16187, 16303, 16463, 16507 por valor de \$5.982 miles. Proceso ejecutivo 54001333300620180021600; El 12/03/2020 se realizó diligencia de notificación personal al demandad; El 04/09/2020 Se envió solicitud de impulso procesal; El 23/10/2020 Se reiteró solicitud de impulso procesal; El 12/01/2021: Se reiteró solicitud de impulso procesal; El 16/02/2021 Se reiteró solicitud de impulso procesal; El 24/03/2021 Se reiteró solicitud de impulso procesal; El 29/04/2021 Se reiteró solicitud de impulso procesal, 01/06/2021: Se reiteró solicitud de impulso procesal, 15/06/2021: Se realizó solicitud de acompañamiento preventivo a la Procuraduría – Regional Norte de Santander. 29/07/2021: Al despacho, 04/08/2021: Auto que ordena seguir adelante la ejecución y auto que decreta medidas cautelares. 15/09/2021: Se radicó memorial solicitando elaboración de oficios; 02/11/2021: Se reiteró solicitud de elaboración de oficios.

9. Letkom S.A.S. Facturas No. 763 y 803, por valor de \$0 Proceso ejecutivo 11001418903820210008600; El 01/12/2020 Radicadas en la OAJ para trámite de cobro jurídico; El 04/12/2020 Se solicitó aclaración; El 07/12/2020 La Coordinación de Contabilidad aclara la información; El 15/01/2021 Se realizó devolución de las facturas a la Coordinación de Contabilidad; El 27/01/2021 La Coordinación de Contabilidad remitió nuevamente las facturas con las constancias de entrega al destinatario; El 28/01/2021 Se hace devolución de las facturas por cuanto a la fecha no son exigibles de conformidad con lo señalado en la cláusula sexta del contrato 04 de 2018; El 23/02/2021 Coordinación de Contabilidad remitió nuevamente las facturas para su ejecución; El 10/03/2021 Teniendo en cuenta la inadmisión del proceso 11001418903820210008600, en contra del mismo deudor, se subsana la demanda y se adicionan estas facturas, para que sean ejecutadas

dentro del mismo proceso judicial; El 19/05/2021 Se libra mandamiento de pago por los valores contenidos en las facturas 598, 643, 715 y por valor de la multa establecida en el contrato a título de sanción; así mismo se decretan medidas cautelares; El 21/05/2021 Se presenta recurso de reposición en contra del mandamiento de pago y del auto de medidas cautelares a fin de que se adicione al mandamiento de pago, los valores contenidos en las facturas 763 y 803 de 2020. 23/07/2021: Se libra mandamiento de pago en el cual quedan incluidas las facturas 598, 643, 715, 763 y 803 de 2020. El 23/07/2021: Decreto medidas cautelares. 24/08/2021: Solicitud de elaboración y entrega de oficios requeridos para materializar la orden de embargo decretada por el Juzgado. 25/08/2021: El juzgado indica que una vez elaborados, estos serían remitidos vía correo electrónico al apoderado de RTVC. 27/08/2021: Se remite vía correo electrónico a la sociedad demandada, la notificación del auto que libró mandamiento de pago junto con el escrito de la demanda y de subsanación. 02/09/2021: Se remite al Juzgado de conocimiento, memorial con evidencia de la notificación realizada. 13/09/2021: Se solicita nuevamente la elaboración de los oficios de embargo ordenados en autos de mayo y julio Nota: Pendiente la validación de la notificación por parte del Juzgado de conocimiento para el cómputo de los términos establecidos para la contestación de la demanda o pago de la obligación. 26/10/2021: Se remitió memorial solicitando impulso procesal, el cómputo de los términos de notificación y contestación para que se dicte sentencia y se reiteró la solicitud de elaboración y entrega de oficios de las medidas cautelares que fueron decretadas. 18/10/2021: La sociedad Letkom efectuó a favor de RTVC el pago de \$6.705.851; 06/12/2021: La Coordinación de Contabilidad remitió correo adjuntando el memorando Radicado No:202105400044873 y con este, certificó el pago efectuado por la sociedad demandada; 09/12/2021: Se radico memorial solicitando la terminación del proceso por pago total de la obligación y el levantamiento de las medidas cautelares decretadas. NOTA: Nos encontramos a la espera del auto que emita el Juzgado, para resolver la solicitud de terminación del proceso.

10. Excursiones Amistad SAS Factura No. 1764 por valor de \$34.415 miles, se trasladó a la Oficina Asesora Jurídica el 17 de noviembre de 2021, se radica demanda virtual correspondiéndole al Juzgado 65 Civil Municipal de Bogotá.

#### **Deterioro acumulado de cuentas por cobrar:**

El cálculo de deterioro de valor de las cuentas por cobrar se realiza de acuerdo con lo contemplado en las políticas contables, estimaciones contables y manual de cartera de RTVC, en las cuales se establece que la entidad estimará los flujos de efectivo que reciba por cada una de las cuentas por cobrar, efectuándose un descuento de valor utilizando la tasa de captación para los CDT o TES, por cuanto es una tasa que representa el costo de oportunidad para RTVC.



## NOTA 10. PROPIEDADES, PLANTA Y EQUIPO

### Composición

Este grupo refleja a enero 31 de 2022 un saldo \$ 277.144.950, los hechos más relevantes de su manejo son los siguientes:

CÓDIGO CONTABLE	NAT	DESCRIPCIÓN CONCEPTO	SALDOS A CORTES DE VIGENCIA		VARIACIÓN
			2,022	2,021	VALOR VARIACIÓN
<b>1.6</b>	<b>Db</b>	<b>PROPIEDADES, PLANTA Y EQUIPO</b>	<b>277,144,950</b>	<b>285,639,572</b>	<b>-8,494,622</b>
1.6.05	Db	Terrenos	121,077,368	121,077,368	0
1.6.20	Db	Maquinaria, planta y equipo en montaje	6,315,738	8,141,629	-1,825,891
1.6.40	Db	Edificaciones	31,721,727	31,721,727	0
1.6.55	Db	Maquinaria y Equipo	39,454,900	39,243,428	211,472
1.6.65	Db	Muebles, enseres y equipo de oficina	2,866,671	2,214,820	651,851
1.6.70	Db	Equipo de comunicación computación	295,236,521	279,433,717	15,802,804
1.6.75	Db	Equipo de transporte, tracción y elevación	1,192,181	581,830	610,351
1.6.80	Db	Equipos de comedor, cocina, despensa y hotelería	134,711	94,350	40,361
1.6.85	Db	Depreciación acumulada de PPE (cr)	-207,027,006	-185,327,300	-21,699,706
1.6.95	Db	Deterioro acumulado de PPE (cr)	-13,827,861	-11,541,997	-2,285,864
1.6.85.01	Db	Depreciación: Edificaciones	-2,783,512	-2,151,020	-632,492
1.6.85.04	Db	Depreciación: Maquinaria y equipo	-22,976,301	-21,492,336	-1,483,965
1.6.85.06	Db	Depreciación: Muebles, enseres y equipo de oficina	-1,832,759	-1,594,879	-237,880
1.6.85.07	Db	Depreciación Equipo de comunicación computación	-178,939,695	-159,651,627	-19,288,068
1.6.85.08	Db	Depreciación Equipo de transporte, tracción y elevación	-419,528	-367,747	-51,781
1.6.85.09	Db	Depreciación Equipos de comedor, cocina, despensa y hotelería	-75,211	-69,691	-5,520
1.6.95.08	Db	Deterioro Maquinaria y equipo	-1,823,888	-1,586,631	-237,257
1.6.95.11	Db	Deterioro Equipo de comunicación y computación	-11,965,186	-9,916,579	-2,048,607
1.6.95.12	Db	Deterioro Equipo de transporte, tracción y elevación	-38,787	-38,787	0

De acuerdo al instructivo 002 de 2015 de la CGN, los activos inmuebles de propiedad, planta y equipo se reconocieron en los saldos iniciales a valor de mercado, el cual permite reconocer como costo atribuido los avalúos realizados durante la transición al nuevo marco normativo, su medición posterior será el costo del activo menos depreciaciones y menos cualquier pérdida por deterioro, por lo cual se realizará la depreciación correspondiente y se evaluará al finalizar el periodo contable si estos activos presentan indicios de deterioro.

Los activos de RTVC se encuentran asegurados contra todo riesgo incluyendo los bienes recibidos en comodato, con la póliza No 25193 multirriesgo suscrita con Axa Colpatria Seguros S.A vigente hasta de octubre 6 de 2022.

El método de depreciación utilizado por la entidad es el de Línea Recta, para el cálculo de la depreciación se toma el 100% del valor del activo dividido en el número de días de vida útil del mismo, utilizando el sistema de información administrativo y financiero SEVEN donde se lleva el control y la cuantificación de cada activo.

Las vidas útiles de las propiedades, planta y equipo establecidas en el manual de estimación contables son:

CUENTA	CONCEPTO	VIDA ÚTIL APLICADA
1640	EDIFICACIONES	50 a 75 años
1655	MAQUINARIA Y EQUIPO	10 a 20 años
1665	MUEBLES, ENSERES Y EQUIPOS DE OFICINA	10 a 15 años
1670	EQUIPOS DE COMUNICACIÓN Y COMPUTACIÓN	5 a 10 años
1675	EQUIPO DE TRANSPORTE, TRACCIÓN Y ELEVACIÓN	5 a 10 años
1680	EQUIPO DE COMEDOR, COCINA, DESPENSA Y	5 a 10 años

De acuerdo con nuestra política contable, para los bienes que no superen en su costo (2) SMMLV, dos salarios mínimos mensuales legales vigentes, se reconocerán como Propiedades, Planta y Equipo, pero la depreciación total se registrará en el momento de adquisición o incorporación del activo, estos no serán objeto de evaluación de estimación de vida útil para periodos futuros.

### 10.1. Detalle saldos y movimientos PPE – Muebles

CONCEPTOS Y TRANSACCIONES	MAQUINARIA Y EQUIPO	EQUIPOS DE COMUNIC. Y COMPUTAC.	EQUIPOS DE TRANSPORTE, TRACCIÓN Y ELEVACIÓN	MUEBLES, ENSERES Y EQUIPO DE OFICINA	EQUIPOS DE COMEDOR, COCINA, DESPENSA Y HOTELERÍA	TOTAL
<b>SALDO INICIAL</b>	<b>39,454,900</b>	<b>295,236,521</b>	<b>1,192,181</b>	<b>2,866,671</b>	<b>134,711</b>	<b>338,884,984</b>
<b>+ ENTRADAS (DB):</b>	<b>0</b>	<b>0</b>	<b>0</b>	<b>0</b>	<b>0</b>	<b>0</b>
Adquisiciones en compras	0	0	0	0	0	0
Donaciones recibidas	0	0				0
<b>- SALIDAS (CR):</b>	<b>0</b>	<b>0</b>	<b>0</b>	<b>0</b>	<b>0</b>	<b>0</b>
Baja en cuentas	0	0	0	0	0	0
<b>= SUBTOTAL</b> (Saldo inicial + Entradas - Salidas)	<b>39,454,900</b>	<b>295,236,521</b>	<b>1,192,181</b>	<b>2,866,671</b>	<b>134,711</b>	<b>338,884,984</b>
<b>= SALDO FINAL</b> (Subtotal + Cambios)	<b>39,454,900</b>	<b>295,236,521</b>	<b>1,192,181</b>	<b>2,866,671</b>	<b>134,711</b>	<b>338,884,984</b>
<b>- DEPRECIACIÓN ACUMULADA (DA)</b>	<b>22,976,301</b>	<b>178,939,695</b>	<b>419,528</b>	<b>1,832,759</b>	<b>75,211</b>	<b>204,243,494</b>
Saldo inicial de la Depreciación acumulada	22,754,925	176,658,432	410,551	1,803,158	74,461	201,701,527
+ Depreciación aplicada vigencia actual	221,376	2,281,263	8,977	29,601	750	2,541,967
- Ajustes Depreciación acumulada	0	0		0	0	0
<b>- DETERIORO ACUMULADO DE PPE (DE)</b>	<b>1,823,888</b>	<b>11,965,186</b>	<b>38,787</b>	<b>0</b>	<b>0</b>	<b>13,827,861</b>
Saldo inicial del Deterioro acumulado	1,823,888	11,965,186	38,787	0	0	13,827,861
+ Deterioro aplicado vigencia actual	0	0				0
- Reversión de deterioro acumulado vigencia actual	0	0				0
<b>= VALOR EN LIBROS</b> (Saldo final - DA - DE)	<b>14,654,712</b>	<b>104,331,640</b>	<b>733,866</b>	<b>1,033,912</b>	<b>59,500</b>	<b>120,813,630</b>
<b>% DEPRECIACIÓN ACUMULADA (seguimiento)</b>	<b>58</b>	<b>61</b>	<b>35</b>	<b>64</b>	<b>56</b>	<b>60</b>
<b>% DETERIORO ACUMULADO (seguimiento)</b>	<b>58</b>	<b>60</b>	<b>34</b>	<b>63</b>	<b>55</b>	<b>60</b>
<b>CLASIFICACIONES DE PPE - MUEBLES</b>						
<b>USO O DESTINACIÓN</b>	<b>14,654,712</b>	<b>104,331,640</b>	<b>733,866</b>	<b>1,033,912</b>	<b>59,500</b>	<b>120,813,630</b>
+ En servicio	14,654,712	104,331,640	733,866	1,033,912	59,500	120,813,630

Dando cumplimiento al marco normativo, se incorporó en saldos iniciales (enero 1 de 2018), en Propiedad Planta y Equipo los bienes en comodato de la ANTV, MINTIC y FONTIC. En el 2019 FONTIC (hoy FUTIC) entregó a RTVC en propiedad estos bienes.

Es importante mencionar que los bienes muebles que RTVC tenía en comodato del convenio 017 de 2006 recibidos de la ANTV los cuales ya se encontraban incorporados en los activos de RTVC como comodatos y que además se venía depreciando de acuerdo con la norma internacional; fueron entregados oficialmente por parte de la ANTV EN LIQUIDACION como propiedad de RTVC, mediante acto jurídico firmado el 30 de diciembre de 2020. los valores históricos estaban representados en \$56.550.710 miles, menos los valores por bienes siniestrados por \$7.243.088 por lo tanto, pasaron de cuentas de comodato a cuentas de propiedad de RTVC por un valor de \$49.307.622 miles así:

• Maquinaria y Equipo	\$10.258.152
• Equipos de Comunicación	\$25.279.201
• Antenas	\$13.770.269

Por lo tanto, a la fecha sólo se tienen bienes en comodato del MINTIC por valor de \$6.866.699 miles representados en los siguientes bienes inmuebles: Estación El Rosal, Paz del Rio, Uribia y Montezuma.

Así mismo, los bienes entregados en comodato por RTVC a la Presidencia de la República, fueron retirados de la Propiedad Planta y Equipo en saldos iniciales (enero 1 de 2018). Sin embargo, para el año 2019 se incorporan nuevamente a propiedad planta y equipo algunos bienes que fueron devueltos por la Presidencia por valor de \$51.890 miles.

Durante el 2021, se registró la adquisición de activos realizada mediante los contratos 1471/2020 de la UT EB SYSTEM y 1572/2021 con RODHE R. SCHWARZ COLOMBIA, para la apertura de estaciones de transmisión de radio e implementación de estudios de radio (Tambo, Arauquita, Puerto Leguizamo, Algeciras, Convención, Bojayá, San Jacinto, Fonseca, Mesetas, Lebrija, La Popa, San Vicente de Caguán, Montería, Bucaramanga, Manizales, Pasto, Villavicencio, Valledupar, Quibdó, Chaparral, Ituango, Convención, San Jacinto, Fonseca, San Andrés y Bogotá) por un valor de \$12.112.000 miles y \$9.562.557 miles, respectivamente, se recibieron dos estaciones transmisoras (Arauquita y Florida) y 1 estudio de centro de emisión de radio (Florida) ofertados como ponderables en el proceso de suscripción de dicho contrato sin costo para RTVC, valorizado por el proveedor en \$3.480.000 miles; se registraron otros activos recibidos como ponderables en los contratos 1633/21, 1591/20, 1572/21 y 1576/21, por un valor de \$625 millones. Y se realizó ingreso de mobiliario para Bogotá mediante contrato 1873/2020 con MODERLINE, por valor de \$180.514 miles.

Por otro lado, Teniendo en cuenta el procedimiento establecido por la Resolución de RTVC No. 035 de 2009, por medio de la cual se modifica parcialmente la resolución 035 de 2006, por el cual se crea el comité de inventarios de Radio Televisión Nacional de Colombia e incluyen disposiciones relacionadas con la baja de bienes muebles de la entidad, las diferentes dependencias de la entidad remitieron a la Coordinación de Área de Servicios Generales, los conceptos técnicos sobre los bienes que se requiere dar de baja por causa de su estado actual, o que para la fecha ya cumplieron con su vida útil. en virtud de lo anterior, el Comité de Inventarios de RTVC, estudió la necesidad y conveniencia de dar de baja activos relacionados en los conceptos técnicos allegados por un total en libros de \$ 104.629 miles. y mediante la expedición de la resolución 0449 de 31 de diciembre de 2021 en su Artículo primero, se ordenó la baja y disposición de



cuatrocientos cincuenta (450) bienes muebles de propiedad de Radio Televisión Nacional de Colombia -RTVC dado, que son bienes muebles que no se requieren para cumplir con la labor misional de la entidad, toda vez, que no están cumpliendo con función alguna por su desgaste, deterioro y obsolescencia.

## 10.2. Detalle saldos y movimientos PPE – Inmuebles

CONCEPTOS Y TRANSACCIONES	TERRENOS	EDIFICACIONES	TOTAL
<b>SALDO INICIAL</b>	<b>121,077,368</b>	<b>31,721,727</b>	<b>152,799,095</b>
<b>+ ENTRADAS (DB):</b>	<b>0</b>	<b>0</b>	<b>0</b>
<b>= SUBTOTAL</b> (Saldo inicial + Entradas - Salidas)	<b>121,077,368</b>	<b>31,721,727</b>	<b>152,799,095</b>
<b>+ CAMBIOS EN LA MEDICIÓN POSTERIOR</b>	<b>0</b>	<b>0</b>	<b>0</b>
<b>= SALDO FINAL</b> (Subtotal + Cambios)	<b>121,077,368</b>	<b>31,721,727</b>	<b>152,799,095</b>
<b>- DEPRECIACIÓN ACUMULADA (DA)</b>	<b>0</b>	<b>2,783,512</b>	<b>2,783,512</b>
Saldo inicial de la Depreciación acumulada		2,730,678	2,730,678
+ Depreciación aplicada vigencia actual		52,834	52,834
<b>= VALOR EN LIBROS</b> (Saldo final - DA - DE)	<b>121,077,368</b>	<b>28,938,215</b>	<b>150,015,583</b>
<b>% DEPRECIACIÓN ACUMULADA (seguimiento)</b>	<b>0</b>	<b>9</b>	<b>2</b>
<b>% DETERIORO ACUMULADO (seguimiento)</b>	<b>0</b>	<b>9</b>	<b>2</b>
<b>CLASIFICACIONES DE PPE - MUEBLES</b>			
<b>USO O DESTINACIÓN</b>	<b>121,077,368</b>	<b>28,938,215</b>	<b>150,015,583</b>
+ En servicio	121,077,368	28,938,215	150,015,583

RTVC ostenta la propiedad del predio de la Estación CAN que es la estación No. 1 de la Red Pública Nacional de Radio y Televisión en un 88% desde el año 2012 y el 12% restante es de propiedad de TEVEANDINA.

En diciembre 31 de 2020 se registraron donaciones por valor de \$542.699 miles, que corresponden al registro contable de 4 predios adjudicados a RTVC en diciembre 2 de 2020 por parte de la Agencia Nacional de Tierras, mediante Resolución No.8274 del 14 de noviembre de 2018, Resolución No. 8320 del 14 de noviembre de 2018, Resolución No. 22549 del 6 de noviembre de 2020, y Resolución No. 22548 del 6 de noviembre de 2020, de los cuales se encuentran dos en proceso de registro en instrumentos públicos. En estos actualmente funcionan las siguientes estaciones: Estación primaria Buenavista (Huila), Estación primaria Montería (Atlántico); Estación primaria Jurisdicciones (Santander) y la Estación Primaria Cerro Oriente (Santander).

Dado que dichas resoluciones no indicaban el valor por corresponder a terrenos baldíos, La coordinación Servicios Generales estimó el valor de estos predios tomando como referencia predios existentes propiedad de RTVC ubicados en la misma región, como se muestra a continuación:



NOMBRE DEL PREDIO	VR TERRENOS ESTACIONES DE RTVC EN HUILA( tomado com parametro para el cálculo)					PROMEDIO TERRENO M2			
ESTACION BUENAVISTA - GARZON HUILA	PLAC A	DESCRIPCION	COSTO	AREA	VR. M2	VR. TOTAL M2	VR. PROMEDIO M2	AREA B/VISTA	VR. TOTAL TERRENO
	166807		TERRENO CERRO NEIVA RESOLUCION 027	138,480,000	1,197				
171798		TERRENO RURAL NATAGA HUILA EST. SECUNDARIA	40,000,000	10,000	4,000				

ESTACION MONTERIA	VALOR TERRENOS ESTACIONES EN ATLANTICO (tomado como parámetro para el cálculo)					PROMEDIO TERRENO M2	VR. PROMEDIO M2	AREA MONTERIA	VR. TOTAL TERRENO					
	169402		TERRENO EL PIOJO	4,670,400	1,668					2,800	46,300	15,433	1,987	30,666,033
	170264		TERRENO RURAL SABANA GRANDE - ATLANTICO - EST. PR	192,584,000	55,024					3,500				
170263		TERRENO RURAL LAS TINAS - SN JUAN DE NEPOMUCENO-	40,000,000	1,000	40,000									

ESTACIONES JURISDICCIONES Y CERRO ORIENTE	VALOR TERRENOS ESTACIONES EN SANTANDER (tomado como parámetro para el cálculo)					PROMEDIO TERRENO M2	VR. PROMEDIO M2	AREA JURISDICCIONES Y	VR. TOTAL TERRENO					
	166794		TERRENO MUNICIPIO LEBRIJA - SANTANDER RESOLUCION	42,000,000	1,200					35,000	90,000	30,000	1,441.70	43,251,000
	166796		TERRENO CHARTA SANTANDER RESOLUCION 019	28,800,000	1,600					18,000				
	169755		TERRENO RURAL TASAJERO CUCUTA (NORTE DE SANTAN	370,000,000	10,000					37,000				
VALOR TOTAL TERRENOS								239,679,002						

EDIFICACION ESTACION B/VISTA GARZON HUILA	VALOR EDIFICACIONES ESTACIONES DE RTVC ( tomado com parametro para el cálculo)						PROMEDIO EDIFICACION		
	PLAC A	DESCRIPCION	COSTO	SUMA EDIFICACION					
	166808		ESTACION CERRO NEIVA RESOLUCION 027	161,200,000	240,360,000			80,120,000	
	171803		EDIF RURAL TESALIA NATAGA HUILA EST. SECUNDARIA	61,800,000					
172502		EDIFICACION ESTACION LA PLATA - HUILA SEGUN RESOL	17,360,000						

EDIFICACION MONTERIA	169403	ESTACION EL PIOJO	40,500,000	118,200,000	39,400,000
	170271	ESTACION RURAL LAS TINAS	25,500,000		
	ED166804	EDIFICACION ESTACION SABANA GRANDE	52,200,000		

EDIFICACIONES JURISDICCIONES Y CERRO ORIENTE	166795	ESTACION LEBRIJA SANTANDER RESOLUCION 018	83,050,000	275,250,000	91,750,000
	166797	ESTACION CHARTA SANTANDER RESOLUCION 019	27,000,000		
	169756	ESTACION PRIMARIA TASAJERO- CUCUTA (NTE S/DER)	165,200,000		
VALOR TOTAL EDIFICACIONES					303,020,000

TOTAL INGRESO INMUEBLES					542,699,002
-------------------------	--	--	--	--	-------------

Mediante la Resolución No. 30337 con fecha 21 de diciembre de 2021, la Agencia Nacional de Tierras- ANT, adjudicó a RTVC el terreno baldío denominado "ESTACIÓN LA RUSIA", ubicado en el Municipio de Duitama, Departamento de Boyacá, identificado con el expediente No. EDP150238001017, por tratarse de un predio con esa condición de baldío, que sin embargo hace parte de la red pública nacional de la radio y la televisión por ser un terreno que utilizó Inravisión para instalar esta estación en su momento, el acto administrativo lo asigna con un valor cero (0). En este momento RTVC está en proceso de realizar el avalúo comercial del mismo para establecer el valor para su registro contable. Se recibió la notificación electrónica del acto



administrativo el 22 de enero de 2022 mediante oficio con radicado No. 20224300019641 expedido con fecha 2022-01-19.

### 10.3. Estimaciones

- Los métodos de depreciación utilizados son: Depreciación por el método de línea recta
- Las vidas útiles o las tasas de depreciación utilizadas son las siguientes:

## NOTA 14. ACTIVOS INTANGIBLES

### Composición

Este grupo refleja un saldo neto a enero 31 de 2022 de \$3.482.758 miles representado así:

DESCRIPCIÓN		DESCRIPCIÓN	SALDOS A CORTES DE VIGENCIA		VARIACIÓN
CÓDIGO CONTABLE	NAT		2022	2021	VALOR VARIACIÓN
	Db	<b>ACTIVOS INTANGIBLES</b>	<b>3,482,758</b>	<b>617,514</b>	<b>2,865,244</b>
1.9.70.08	Db	Softwares	1,215,284	768,385	446,899
1.9.70.10	Db	Activos intangibles en fase de desarrollo	2,926,049	0	2,926,049
1.9.75	Db	Amortización acumulada de activos intangibles (cr)	-658,575	-150,871	-507,704
1.9.75.08	Db	Amortización: Softwares	-658,575	-150,871	-507,704

#### 14.1. Detalle saldos y movimientos

A continuación, se presenta los movimientos de intangibles a enero 31 de 2022:

CONCEPTOS Y TRANSACCIONES	SOFTWARES	TOTAL
<b>SALDO INICIAL</b>	<b>4,141,333</b>	<b>4,141,333</b>
<b>+ ENTRADAS (DB):</b>	<b>0</b>	<b>0</b>
Adquisiciones en compras-en fase de desarrollo	0	0
Sistema de información Integrado en implementacion-ORACLE	0	0
Software o base de datos desarrollados localmente	0	0
Desarrollo de Software en RTVC (aplicativos)	0	0
<b>= SUBTOTAL</b>	<b>4,141,333</b>	<b>4,141,333</b>
<b>= SALDO FINAL</b>	<b>4,141,333</b>	<b>4,141,333</b>
<b>- AMORTIZACIÓN ACUMULADA (AM)</b>	<b>658,575</b>	<b>658,575</b>
Saldo inicial de la AMORTIZACIÓN acumulada	619,483	619,483
+ Amortización aplicada vigencia actual	39,091	39,091
<b>= VALOR EN LIBROS</b>	<b>3,482,758</b>	<b>3,482,758</b>
<b>% AMORTIZACIÓN ACUMULADA (seguimiento)</b>	<b>16</b>	<b>16</b>
<b>REVELACIONES ADICIONALES</b>		
<b>CLASIFICACIÓN SEGÚN SU VIDA ÚTIL</b>	<b>2.3</b>	<b>2.3</b>
+ Vida útil definida	2.3	2.3

#### 14.2. Revelaciones adicionales

Los intangibles corresponden a 38 softwares o aplicativos desarrollados localmente por la fábrica de software de RTVC durante los años 2020 y 2021, con recursos, humanos y tecnológicos invertidos por RTVC, para ser utilizados por las áreas misionales y de soporte, con una vida útil estimada entre 1 y cinco años por un valor de \$1.215.284 miles.

- El método de amortización utilizado es: Método lineal de amortización.
- Las vidas útiles o las tasas de amortización utilizadas son de 1 a 5 años para activos con vida útil finita.

Así mismo, se registra como intangibles el valor de \$2.926.049 miles por anticipos realizados para la implementación del sistema integrado de información – ORACLE, el cual se comenzará a amortizar a partir del momento en que empiece su utilización.

A continuación, se detallan los softwares desarrollados informados por el área de T.I en miles de pesos:

Nombre	Descripción	Tiempo de uso probable	Fecha de Entrega	VALOR INCORPORADO EN MILES DE \$
Sitio web Señal Colombia	Portal web publicado en senalcolombia.tv que ofrece contenidos educativos y culturales.	3 años	16/06/2020	39,930
Sitio web Canal Institucional	Portal web publicado en canalinstitucional.tv que ofrece contenido informativo.	3 años	12/10/2020	66,813
Sitio webProyecta Informativo	Portal web publicado en proyecta.senalcolombia.tv con información de las iniciativas del canal público educativo y cultural de Colombia	3 años	1/12/2020	32,964
Sistema de información Convocatorias Proyecta	Plataforma para la gestión de convocatorias de co-producción que realiza Señal Colombia.	3 años	16/06/2020	68,288
Sitio web Radio Nacional	Portal web publicado en radionacional.co que ofrece contenido informativo y cultural.	3 años	16/12/2020	53,813
Aplicativo movil App Radio Nacional	Aplicación para iOS y Android que ofrece contenido informativo y cultural.	1 años	15/01/2020	66,813
Sitio web Radiónica	Portal web publicado en radionica.rocks que ofrece contenido cultural, musical y juvenil.	1 años	27/11/2020	53,813
Aplicación móvil App Radiónica	Aplicación para iOS y Android que ofrece contenido cultural, musical y juvenil.	1 años	26/02/2020	39,930
Sitio web RTVCPlay	Portal web publicado en rtvcplay.co que ofrece contenidos audiovisuales para consumo bajo demanda o en vivo.	3 años	12/11/2020	53,813
Aplicación móvil App RTVCPlay	Aplicación para iOS y Android que ofrece contenidos audiovisuales para consumo bajo demanda o en vivo.	3 años	6/11/2020	39,930
Sitio web Sede electrónica RTVC	Portal web publicado en rtvc.gov.co con información de la entidad, ejercicios de participación, trámites y servicios.	1 años	23/03/2020	79,268
Sistema de información Catálogo Señal Memoria	Software para la catalogación del contenidos histórico de la TV y Radio pública.	3 años	30/08/2020	53,813
Sitio web Señal Memoria	Portal web publicado en senalmemoria.co con contenido histórico de la Radio y la TV pública.	3 años	21/02/2020	65,385
Sitio web Intranet	Portal web publicado en intranet.rtv.gov.co con información y espacios para el apoyo a la realización de actividades en RTVC.	1 años	30/11/2020	53,813
Mi Señal - para padres	Sitio para padres, sitio paralelo a mi señal donde se expondrán contenidos de información adaptadas a los tutores o guardianes	3 años	1/03/2021	19,950
Rediseño Señal Deportes	Rediseño home con la inclusión de un ABC del deporte que integrara todos los deportes que hacen parte de la programación deseñal Colombia Deportes	3 años	5/03/2021	12,050
Convocatoria amigos sin fronteras	Actividad que se llevará a cabo en dos fases, la fase 1 consiste en una landing donde se presenta un iframe y un carrusel de capítulos de la serie de televisión y	1 año	9/03/2021	5,650
RTVC Noticias	Sitio para el informativoRTVC noticias.	2 años	26/03/2021	5,000

Nombre	Descripción	Tiempo de uso probable	Fecha de Entrega	VALOR INCORPORADO EN MILES DE \$
Actualización y rediseño interfaz gráfica Catálogo	Actualización a KOHA Versión 16	1 año	3/03/2021	13,800
Formulario Juani & Gabn - Mi señal	Formulario de participación condicionado al registro donde se suben imágenes de los niños y sus abuelos.	1 año	31/03/2021	5,650
Mercado de Mercado de Coproducción	Convocatoria mercado de coproducción	1 año	1/06/2021	22,600
Micrositio Vacunación	Micrositio que se aloja en el sitio web canal	1 año	3/06/2021	27,000
Micrositio Exploremos	Proyecto conjunto con el Ministerio de Educación y el Gobierno de Canadá para complementar el ciclo educativo de niños y jóvenes a través de señal en TDT.	1 año	28/07/2021	22,600
Micrositio Festival de Podcast Al Oído	Diseño y restructuración de este micrositio, que abarcará la información de Festival y la oferta de Podcast 2021.	2 años	22/07/2021	22,600
Micrositio Voces de niños y jóvenes migrantes en	Micrositio tipo Webdoc con protagonismo de contenido audiovisual, artículos editoriales y galerías fotográficas	2 años	12/08/2021	22,600
Formulario de Profe en tu casa	Formulario de participación para profesores para conocer si han usado el programa para sus clases	2 años	2/08/2021	22,600
Consumo de Drogas	Sitio enfocado a la problemática de drogas	2 años	13/09/2021	22,600
AMP Artículos Radio Nacional	Es la implementación de artículos acelerados para dispositivos móviles con el fin de mejorar velocidad de navegación e indexación en los buscadores Google	2 años	23/09/2021	18,200
Relatos amarillos	Proyecto especial convergente sobre historias de taxistas en Colombia. Complementa una serie de podcast y relatos audiovisuales con diversos	1 año	26/10/2021	18,200
Versión AMP Señal Memoria	Implementación de artículos acelerados para dispositivos móviles con el fin de mejorar velocidad de navegación e indexación en los buscadores Google	1 año	1/10/2021	13,800
Voces del poder	Especial que hace un recorrido por contenido multimedia, priorizando algunos discursos relevantes de los mandatarios de Colombia en su periodo presidencial,	1 año	1/10/2021	18,200
Colecciones Podcast RTVC play	Sección de contenedores de podcast para mejorar la visualización de este tipo de contenidos	1 año	24/11/2021	18,200
Concierto Radiónica 2021	Crear un micrositio para el Concierto Radiónica 2021 que albergue los contenidos relacionados con este gran evento. Landing page que contiene un bloque con un	1 año	3/11/2021	18,200
AMP Canal Institucional	Implementación de artículos acelerados para dispositivos móviles con el fin de mejorar velocidad de navegación e indexación en los buscadores Google	2 años	25/11/2021	18,200
Ruta del magdalena	Estrecho del Magdalena, Represas de Betania y Quimbo, Neiva, Fortalecillas, Natagaima, Ambalema, Honda, La Dorada, Puerto Boyacá, Puerto Berrio,	1 año	3/11/2021	22,600
Rediseño Intranet	Se rediseña y da nueva funcionalidad a la intranet de Rediseño de la intranet. Interfaz visual más parecida a una intranet que a una página web.	2 años	2/12/2021	22,600
Migración Radionica a Drupal 9	Migración de la web a nuevo CMS. Se revisará si se mantiene el diseño actual y la modificación de secciones	3 años	17/12/2021	35,800
AMP Señal Colombia	Implementación de AMP para los sitios web enfocado a artículos, galerías, podcast y videos, y a Web Stories.	4 años	20/12/2021	18,200
<b>GRAN TOTAL INTANGIBLES A LA FECHA:</b>				<b>1,215,284</b>

En el mes de febrero de 2021, se recibió del Fondo Único de las Tecnologías de la Información y las Comunicaciones-FUTIC transferencia y entrega material a título gratuito de los derechos a perpetuidad que sobre el archivo de material audiovisual que fuera propiedad de la extinta Comisión Nacional de Televisión-CNTV y que corresponde a 69 obras audiovisuales representadas en series, documentales, programas de televisión y archivo fílmico entre otras, que en su momento recibiera la CNTV de las programadoras que tenían concesión de espacios en los canales públicos Uno y A. El Área de Señal Memoria, realizó una actualización a valor presente de los avalúos técnicos con los que se entregaron dichas obras, realizados por expertos de la época, en mayo de 2021, que arrojó un valor de \$28.350.046 miles. Dado el recibo de estas obras a título gratuito, se revelan en las notas a los Estados 2021, por su carácter de bienes intangibles recibidos a perpetuidad, es decir con vida infinita para efectos del cálculo de su amortización, por un valor de cero pesos (\$0); sin embargo, se reconocerá en el ingreso a medida que se obtengan beneficios futuros de cualquiera de las obras recibidas.

## NOTA 16. OTROS DERECHOS Y GARANTÍAS

### Composición

Esta cuenta refleja un saldo a enero 31 de 2022 de \$3.450.469 miles, representados en recursos controlados por RTVC que no han sido incluidos en otro grupo y de los cuales se espera obtener un potencial de servicio o beneficios económicos futuros. Su detalle es el siguiente:

DESCRIPCIÓN			SALDOS A CORTE DE VIGENCIA					VARIACIÓN	
CÓDIGO CONTAB LE	NAT	CONCEPTO	SALDO CTE 2022	SALDO NO CTE 2022	SALDO FINAL 2022	SALDO CTE 2021	SALDO NO CTE 2021	SALDO FINAL 2021	VALOR VARIACIÓN
	Db	<b>OTROS DERECHOS Y GARANTÍAS</b>	<b>2,987,567</b>	<b>462,902</b>	<b>3,450,469</b>	<b>3,389,084</b>	<b>215,897</b>	<b>3,604,981</b>	<b>-154,512</b>
1.9.06	Db	Avances y anticipos entregados	670,282	0	670,282	452,144	0	452,144	218,138
1.9.07	Db	Anticipos retenciones y saldos a favor por impuestos y contribuciones	816,195	0	816,195	845,630	0	845,630	-29,435
1.9.08	Db	Recursos entregados en administración	1,501,090	0	1,501,090	2,091,310	202,995	2,294,305	-793,215
1.9.09	Db	Depósitos entregados en garantía	0	462,902	462,902	0	12,902	12,902	450,000

### Generalidades

Los avances y anticipos entregados por valor de \$670.282 miles están representados en:

CONCEPTO	ENE.2022	ENE.2021	VALOR VARIACION EN MILES DE \$	Variación %
<b>AVANCES Y ANTIPOPOS ENTREGADOS</b>	<b>670,282</b>	<b>452,144</b>	<b>218,138</b>	<b>48.25%</b>
Avances Para Gastos De Viaje	4,587	3,278	1,309	39.93%
Antic. Para Adq De Servicios	665,695	448,866	216,829	48.31%



Esta cuenta está representada en anticipos entregados a Soluciones de Audio y Video-SAVI (operador del contrato con el DAPRE) por un valor de \$665.679 entre otros.

A continuación, se detalla la cuenta de anticipos, retenciones y saldos a favor por valor de \$816.195 miles:

CONCEPTO	ENE.2022	ENE.2021	VALOR VARIACION EN MILES DE \$	Variación %
<b>ANTICIPOS, RETENCIONES Y SALDOS A FAVOR POR IMPUESTO</b>	816,195	845,630	-29,435	<b>-3.48%</b>
Anticipo De Impuesto Sobre La Renta	0	388,747	-388,747	-100.00%
Retencion En La Fuente	162,272	176,705	-14,433	-8.17%
Autorretencion Renta	237,932	280,178	-42,246	-15.08%
Saldo a Favor Impuesto sobre la Renta	415,991	0	415,991	100.00%

A continuación, se detalla los recursos entregados en administración por valor de \$1.501.090:

CONCEPTO	ENE.2022	ENE.2021	VALOR VARIACION EN MILES DE \$	Variación %
<b>RECURSOS ENTREGADOS EN ADMINISTRACIÓN</b>	1,501,090	2,294,305	-793,215	<b>-34.57%</b>
ENCARGO FIDUCIARIO - FIDUCIA DE ADMINISTRACIÓN	1,501,090	2,294,305	-793,215	-34.57%
Fiducia En Admon	1,501,090	2,294,305	-793,215	-34.57%

La variación en los Recursos Entregados en Administración por un valor de -\$793.215miles, corresponde a la legalización de anticipos del encargo fiduciario con FIDUCOLDEX para el desarrollo de los proyectos y demás actividades de los canales de Señal Colombia, Canal Institucional y RTVC Play, estos son legalizados en un período inferior a un año.

A continuación, se detalla el saldo de la cuenta de depósitos entregados en garantía por valor de \$462.902:

CONCEPTO	ENE.2022	ENE.2021	VALOR VARIACION EN MILES DE \$	Variación %
<b>DEPÓSITOS ENTREGADOS EN GARANTÍA</b>	462,902	12,902	450,000	<b>3487.96%</b>
Del Exterior	12,902	12,902	0	0.00%
Depósitos Judiciales en Garantía por embargos	450,000	0	450,000	100.00%

I) Los depósitos entregados en garantía del exterior por valor de 12.902 miles, corresponde a un depósito entregado en garantía por el alquiler de un receptor satelital de marca propia de Eurovisión, que permite recibir la señal para transmitir los diferentes eventos deportivos y culturales que se distribuyen por esta plataforma como las transmisiones del Vaticano y carrera ciclisticas como el Giro de Italia, este equipo se sigue utilizando mientras se requieran estas transmisiones, por lo que actualmente se sigue utilizando.

II) Depósito judicial en el Banco Agrario por valor de \$450.000 miles, correspondiente al embargo y retención preventiva de la cuenta del Banco Colpatria, en atención al auto dictado el 14-10-21 por el Juzgado 22 Civil del Circuito de Bogotá ref. ejecutivo singular No. 11001310302220210002200, como resultado de la demanda interpuesta por Fresa Producciones Comunicaciones SAS, por servicios prestados sin que existiera disponibilidad presupuestal que los amparara, pretenden que se reconozcan en desarrollo del contrato de

prestación de servicios No. 1164-2019. Este caso presenta las siguientes situaciones: Demandante Fresa Producciones y Comunicaciones SAS, Demandado RTVC, Pretensiones \$251.057 miles, proceso que presenta embargo en las cuentas bancarias, por valor de la medida cautelar hasta por \$450.000 miles y que a la fecha se encuentra para decidir sobre recurso de reposición - mandamiento de pago y otros presentados por RTVC, debido a que al inicio el juez solo revisa los requisitos formales para librar los embargos.

Adicionalmente, y dado que el contrato 1164-2019 es un contrato misional que se rige por el derecho privado contenido en el manual de contratación de RTVC, la entidad interpuso demanda de controversias contractuales radicada en la oficina judicial de reparto (virtual) el 05 de abril de 2021, para dirimir las diferencias presentadas entre las partes dentro de la ejecución del contrato y con el cual se busca que se declare el incumplimiento por parte de Fresa Producciones y Comunicaciones SAS, proceso judicial que se encuentra en curso.

## NOTA 21. CUENTAS POR PAGAR

### Composición

Las cuentas por pagar reflejan a enero 31 de 2022 un saldo de \$4.889.271 miles, corresponden al giro ordinario de la operación de la Entidad y su composición es la siguiente:

DESCRIPCIÓN			SALDOS A CORTE DE VIGENCIA						VARIACIÓN
CÓDIGO O CONTA BLE	NAT	CONCEPTO	SALDO CTE 2022	SALDO NO CTE 2021	SALDO FINAL 2022	SALDO CTE 2021	SALDO NO CTE 2021	SALDO FINAL 2021	VALOR VARIACIÓN
2.4	Cr	CUENTAS POR PAGAR	-4,866,515	-22,756	-4,889,271	-5,770,413	-37,982	-5,808,395	919,124
2.4.01	Cr	Adquisición de bienes y servicios nacionales	-4,109,325	0	-4,109,325	-3,950,494	0	-3,950,494	-158,831
2.4.07	Cr	Recursos a favor de terceros	-39,271	-22,756	-62,027	-23,552	-37,982	-61,534	-493
2.4.24	Cr	Descuentos de nómina	-118,354	0	-118,354	-114,859	0	-114,859	-3,495
2.4.36	Cr	Retención en la fuente e impuestos de timbre,	-955,823	0	-955,823	-1,350,746	0	-1,350,746	394,923
2.4.40	Cr	Impuesto sobre la renta y complementarios	0	0	0	-583,817	0	-583,817	583,817
2.4.45	Cr	Impuesto al valor agregado IVA	384,545	0	384,545	261,384	0	261,384	123,161
2.4.90	Cr	Otras cuentas por pagar	-28,287	0	-28,287	-8,329	0	-8,329	-19,958

El rubro de adquisición de bienes y servicio es el más representativo por un valor de 4.109.325 miles, debido a que a finales del mes quedan cuentas contabilizadas que se pagan en el mes siguiente.

## 21.1. Revelaciones generales

### 21.1.1. Adquisición de bienes y servicios nacionales

Las cuentas por pagar de bienes y servicios presentan un saldo por valor de \$4.109.325 miles correspondiente cuentas radicadas y causadas finalizando el mes, las cuales son pagada en el mes siguiente, se detalla su saldo por tercero a enero 31 de 2022.

CÓDIGO CONTABLE	DETALLE CONTABLE				DETALLES DE LA TRANSACCIÓN			
	PN / PJ	ID TER (sin DV)	TERCERO	VALOR EN LIBROS EN MILES DE PESOS	PLAZO	FECHA DE VENCIMIENTO (dd/mm/aaaa)	RESTRICCIONES	TASA DE INTERES (%)
2.4.01	ADQUISICIÓN DE BIENES Y SERVICIOS NACIONALES			(4,109,325)				0.0
2.4.01.01	Bienes y servicios			(4,109,325)				0.0
	PJ	901513138	UT AXA COLPATRIA SEGUROS S.A. - LA PREVISORA S.A.	(2,134,064)	Menos de 3 meses	28/02/2022	Ninguna	0
	PJ	900740734	BROAD TELECOM SA SUCURSAL COLOMBIA .	(1,601,630)	Menos de 3 meses	28/02/2022	Ninguna	0
	PJ	901125599	AUDIO VIDEO LOGISTICA SAS	(77,470)	Menos de 3 meses	28/02/2022	Ninguna	0
	PJ	890903910	RADIO CADENA NACIONAL S A S	(75,045)	Menos de 3 meses	28/02/2022	Ninguna	0
	PJ	444444471	SOCIEDAD DE CREATIVIDAD AUDIOVISUAL Y MULTIMEDIA	(72,751)	Menos de 3 meses	28/02/2022	Ninguna	0
	PJ	830092541	Q&C INGENIERIA SAS .	(49,587)	Menos de 3 meses	28/02/2022	Ninguna	0
	PJ	900910673	XTREM DIGITAL SAS	(36,348)	Menos de 3 meses	28/02/2022	Ninguna	0
	PJ	860014923	CARACOL PRIMERA CADENA RADIAL COLOMBIANA S.A.	(24,288)	Menos de 3 meses	28/02/2022	Ninguna	0
	PJ	860009578	SEGUROS DEL ESTADO S.A.	(10,445)	Menos de 3 meses	28/02/2022	Ninguna	0
	PJ	800088357	NEXIA MONTES & ASOCIADOS SAS	(6,908)	Menos de 3 meses	28/02/2022	Ninguna	0
	PJ	900069323	VIAJA POR EL MUNDO WEB / NICKISIX360 SAS	(4,914)	Menos de 3 meses	28/02/2022	Ninguna	0
	PN	79592804	CARLOS ALFREDO HERNANDEZ NOVOA	(3,011)	Menos de 3 meses	28/02/2022	Ninguna	0
	PJ	800064773	PUBLICICA S A S	(2,261)	Menos de 3 meses	28/02/2022	Ninguna	0
	PN	88270917	JUAN DIEGO RUIZ LIZCANO	(2,091)	Menos de 3 meses	28/02/2022	Ninguna	0
	PJ	800178148	FIDUCIARIA COLOMBIANA DE COMERCIO EXTERIOR S.A. .	(1,589)	Menos de 3 meses	28/02/2022	Ninguna	0
	PN	79596207	CARLOS EDUARDO JUZGA GOMEZ	(1,056)	Menos de 3 meses	28/02/2022	Ninguna	0
	PN	1019007802	LEIDY TATIANA OSPINA GUERRERO	(989)	Menos de 3 meses	28/02/2022	Ninguna	0
	PJ	901171927	EL NUEVO ORIENTE: PRENSA MEDIOS & COMUNICACIONES	(980)	Menos de 3 meses	28/02/2022	Ninguna	0
	PJ	890502801	LA OPINION S.A	(890)	Menos de 3 meses	28/02/2022	Ninguna	0
	PJ	900314712	E3 COMUNICACIONES ESTRATEGICAS SAS .	(768)	Menos de 3 meses	28/02/2022	Ninguna	0
	PJ	900948283	RIO COMUNICACIONES Y MARKETING SAS	(712)	Menos de 3 meses	28/02/2022	Ninguna	0
	PN	13268370	ALIRIO ANTONIO MONSALVE MORENO	(540)	Menos de 3 meses	28/02/2022	Ninguna	0
	PN	16267506	FERNELLY TENORIO LOZANO	(455)	Menos de 3 meses	28/02/2022	Ninguna	0
	PJ	900283966	MULTIMEDIOS PLUS S.A.S. .	(331)	Menos de 3 meses	28/02/2022	Ninguna	0
	PJ	860515236	PRECAR LIMITADA	(163)	Menos de 3 meses	28/02/2022	Ninguna	0
	PJ	900364710	SOFTWARE COLOMBIA SERVICIOS INFORMATICOS SAS	(39)	Menos de 3 meses	28/02/2022	Ninguna	0

### 21.1.5. Recursos a favor de terceros

Este ítem a enero 31 de 2022 está compuesto por un valor de \$62.027 miles según el siguiente detalle:

	DETALLE CONTABLE				DETALLES DE LA TRANSACCIÓN		
	PN / PJ	ID TER (sin DV)	TERCERO	VALOR EN LIBROS	PLAZO	RESTRICCIONES	TASA DE INTERES (%)
2.4.07	<b>RECURSOS A FAVOR DE TERCEROS</b>				<b>(62,027)</b>		<b>0.0</b>
2.4.07.04	<b>Ventas por cuenta de terceros</b>				<b>(20,906)</b>		<b>0.0</b>
	PJ	890480268	CORPORACION FESTIVAL INTERNACIONAL DE CINE DE CARTAGENA .	(17,439)	Entre 1 y 3 años	NINGUNA	0
	PJ	900276409	BUENAVIDA FILMS SAS .	(857)	Entre 1 y 3 años	NINGUNA	0
	PJ	900946090	PRECIOSA MEDIA SAS .	(2,610)	Entre 1 y 3 años	NINGUNA	0
2.4.07.26	<b>Rendimientos financieros</b>				<b>(39,271)</b>		<b>0.0</b>
	PJ	800131648	FONDO UNICO DE TECNOLOGIAS DE LA INFORMACIÓN Y LAS	(39,271)	Menos de 3 meses	NINGUNA	
2.4.07.90	<b>Otros recursos a favor de terceros</b>				<b>(1,850)</b>		<b>0.0</b>
	PN	35325017	ALICIA LOPEZ RAMIREZ	(761)	Entre 1 y 3 años	NINGUNA	0
	PN	19184920	ALVARO SANDOVAL	(600)	Entre 1 y 3 años	NINGUNA	0
	PN	19059129	JAVIER SANDOVAL	(462)	Entre 1 y 3 años	NINGUNA	0
	PJ	901263627	UNION TEMPORAL ACT C12	(24)	Entre 1 y 3 años	NINGUNA	0
	PJ	901008766	SOLUCIONES ESTRUCTURALES Y CONSTRUCCIONES S.A.S. .	(3)	Entre 1 y 3 años	NINGUNA	0

En esta cuenta se registran los ingresos recibidos para terceros por concepto de la participación de coproductores en venta de coproducciones, así mismo se registraron el cobro de costas judiciales a favor de la extinta Inravisión, valores que se girarán al MINTIC.

### 21.1.7. Descuentos de nómina

Este ítem a enero 31 de 2022 está compuesto por un valor de \$118.354 miles de acuerdo con el siguiente detalle:

	DETALLE CONTABLE				DETALLES DE LA TRANSACCIÓN			
		ID TER (sin DV)	TERCERO	VALOR EN LIBROS	PLAZO	FECHA DE VENCIMIENTO (dd/mm/aaaa)	RESTRICCIONES	TASA DE INTERES (%)
2.4.24	<b>DESCUENTOS DE NÓMINA</b>				<b>(118,354)</b>			
2.4.24.01	<b>Aportes a fondos pensionales</b>				<b>(83,951)</b>			
	PJ	800224808	PORVENIR	(18,728)	Menos de 3 meses	28/02/2022	NINGUNA	0
	PJ	800227940	COLFONDOS	(4,586)	Menos de 3 meses	28/02/2022	NINGUNA	0
	PJ	800229739	PROTECCION	(4,703)	Menos de 3 meses	28/02/2022	NINGUNA	0
	PJ	800253055	OLD MUTUAL FONDO DE PENSIONES OBLIGATORIAS	(7,604)	Menos de 3 meses	28/02/2022	NINGUNA	0
	PJ	900336004	ADMINISTRACION COLOMBIANA DE PENSIONES	(48,330)	Menos de 3 meses	28/02/2022	NINGUNA	0
2.4.24.02	<b>Aportes a seguridad social en salud</b>				<b>(29,923)</b>			
	PJ	800088702	EPS SURA .	(668)	Menos de 3 meses	28/02/2022	NINGUNA	0
	PJ	800130907	SALUD TOTAL	(494)	Menos de 3 meses	28/02/2022	NINGUNA	0
	PJ	800251440	EPS SANITAS	(12,839)	Menos de 3 meses	28/02/2022	NINGUNA	0
	PJ	830003564	EPS FAMILIAR LTDA	(2,280)	Menos de 3 meses	28/02/2022	NINGUNA	0
	PJ	830074184	SALUD VIDA SA EPS	(2,050)	Menos de 3 meses	28/02/2022	NINGUNA	0
	PJ	830113831	ALIANSA SALUD EPS .	(2,120)	Menos de 3 meses	28/02/2022	NINGUNA	0
	PJ	860066942	CAJA DE COMPENSACION FAMILIAR COMPENSAR .	(9,346)	Menos de 3 meses	28/02/2022	NINGUNA	0
	PJ	900298372	CAPITAL SALUD EPS S SAS	(126)	Menos de 3 meses	28/02/2022	NINGUNA	0
2.4.24.07	<b>Libranzas</b>				<b>(4,480)</b>			
	PJ	860015964	COOPERATIVA MINISTERIO DE COMUNICACIONES .	(4,480)	Menos de 3 meses	28/02/2022	NINGUNA	0

### 21.1.9. Impuestos, contribuciones y tasas

Este ítem a enero 31 de 2022 está compuesto por un valor de \$28.287 miles así:

DETALLE CONTABLE				DETALLES DE LA TRANSACCIÓN				
CÓDIGO CONTABLE	PN / PJ	ID TER (sin DV)	TERCERO	VALOR EN LIBROS	PLAZO	FECHA DE VENCIMIENTO (dd/mm/aaaa)	RESTRICCIONES	TASA DE INTERES (%)
2.4.90	OTRAS CUENTAS POR PAGAR			(28,287)				0.0
2.4.90.24	Recursos de FONTIC o FONTV recibidos no ejecutados			(20,795)				0.0
	PJ	800131648	FONDO UNICO DE TECNOLOGIAS DE LA INFORMACIÓN Y LAS COMUNICACIONES	(20,795)	Menos de 3 meses	28/02/2022	NINGUNA	0
2.4.90.50	Aportes al icbf y sena			(7,492)				0.0
	PJ	899999239	INSTITUTO COLOMBIANO DE BIENESTAR FAMILIAR .	(4,495)	Menos de 3 meses	28/02/2022	NINGUNA	0
	PJ	899999034	SERVICIO NACIONAL DE APRENDIZAJE SENA	(2,997)	Menos de 3 meses	28/02/2022	NINGUNA	0

### 21.1.17. Otras cuentas por pagar

Este ítem a enero 31 de 2022 está compuesto por un valor de \$20.795 miles correspondiente a capital no ejecutado por reintegrar a FUTIC así:

DETALLE CONTABLE				DETALLES DE LA TRANSACCIÓN				
CÓDIGO CONTABLE	PN / PJ	ID TER (sin DV)	TERCERO	VALOR EN LIBROS	PLAZO	FECHA DE VENCIMIENTO (dd/mm/aaaa)	RESTRICCIONES	TASA DE INTERES (%)
2.4.90	OTRAS CUENTAS POR PAGAR			(20,795)				0.0
2.4.90.24	Recursos de FONTIC o FONTV recibidos no ejecutados			(20,795)				0.0
	PJ	800131648	FONDO UNICO DE TECNOLOGIAS DE LA INFORMACIÓN Y LAS COMUNICACIONES	(20,795)	Menos de 3 meses	31/01/2022	NINGUNA	0

A continuación, se detallan el capital no ejecutado a enero 31 de 2022 para reintegro a FUTIC:

Nombre Area de Negocio	Saldo Final
RESOL 069/21 CONTENIDOS EDUCATIVOS RTVC	-10,890
RESOL 00069 FUTIC SISTEMA INFORMATIVO	-9,907
	<b>-20,795</b>

## NOTA 22. BENEFICIOS A LOS EMPLEADOS

### Composición

Este grupo refleja un saldo a enero 31 de 2022 de \$893.727 miles y se compone de los siguientes rubros:

DESCRIPCIÓN			SALDOS A CORTE DE VIGENCIA					VARIACIÓN	
CÓDIGO CONTABLE	NAT	CONCEPTO	SALDO CTE 2022	SALDO NO CTE 2022	SALDO FINAL 2022	SALDO CTE 2021	SALDO NO CTE 2021	SALDO FINAL 2021	VALOR VARIACIÓN
2.5	Cr	BENEFICIOS A LOS EMPLEADOS	(893,727)	0	(893,727)	(813,874)	0	(813,874)	(79,853)
2.5.11	Cr	Beneficios a los empleados a corto plazo	(893,727)	0	(893,727)	(813,874)	0	(813,874)	(79,853)
(+) Beneficios		RESULTADO NETO DE LOS BENEFICIOS	(893,727)	0	(893,727)	(813,874)	0	(813,874)	(79,853)
(-) Plan de Activos		A corto plazo	(893,727)	0	(893,727)	(813,874)	0	(813,874)	(79,853)

### Detalle de Beneficios y Plan de Activos

#### 22.1. Beneficios a los empleados a corto plazo

A continuación, se presenta en detalle los beneficios a corto plazo enero 31 de 2022:

ID	DESCRIPCIÓN		SALDO
CÓDIGO CONTABLE	NAT	CONCEPTO	VALOR EN LIBROS
<b>2.5.11</b>	<b>Cr</b>	<b>BENEFICIOS A LOS EMPLEADOS A CORTO PLAZO</b>	<b>(893,727)</b>
2.5.11.01	Cr	Nómina por pagar	(36,573)
2.5.11.02	Cr	Cesantías	(38,591)
2.5.11.04	Cr	Vacaciones	(350,882)
2.5.11.05	Cr	Prima de vacaciones	(239,108)
2.5.11.06	Cr	Prima de servicios	(121,302)
2.5.11.07	Cr	Prima de navidad	(40,755)
2.5.11.09	Cr	Bonificaciones	(42,355)
2.5.11.11	Cr	Aportes a riesgos laborales	(3,779)
2.5.11.24	Cr	Aportes a cajas de compensación familiar	(20,382)

Los beneficios a empleados están representados en prestaciones sociales de los empleados de la planta de la entidad y adicionalmente, en la resolución No. 086 de 4 de mayo de 2020, se establece el Plan de incentivos para los funcionarios, con éste se “ Establece el sistema de estímulos, el cual estará conformado por el conjunto interrelacionado y coherente de políticas, planes, entidades, disposiciones legales y programas de bienestar e incentivos que interactúan con el propósito de elevar los niveles de eficiencia, satisfacción,

desarrollo y bienestar de los empleados del Estado en el desempeño de su labor y de contribuir al cumplimiento efectivo de los resultados institucionales.

Para dar cumplimiento a lo establecido en la resolución anterior, se diseñaron los lineamientos del Plan de Incentivos y Estímulos de RTVC Sistema de Medios Públicos, el cual está orientado al desarrollo del talento humano y busca otorgar reconocimiento por el buen desempeño laboral y a su vez, propiciar una cultura de trabajo orientada hacia la calidad y productividad, bajo el esquema de “mayor compromiso con los objetivos de la empresa”; a partir de los logros individuales, y de equipos de trabajo, con éste se reconoce el aporte sobresaliente a cada uno de los miembros que participaron en la creación y ejecución de proyectos, innovaciones e iniciativas que favorecen al desarrollo y cumplimiento del Plan Estratégico Institucional de RTVC.

En la vigencia del año 2021, se realizaron 30 capacitaciones, de las establecidas en el Plan Anual de capacitación proyectado en el Plan Estratégico de Talento Humano.

PLAN DE CAPACITACIÓN 2021	
CAPACITACIONES EXTERNAS	
FRENTE ESTRATÉGICO	TEMÁTICA
<b>Análítica de Datos Big Data</b>	Gestión de métricas, analítica de datos y big data
	Análisis de redes sociales
<b>Contenido</b>	Gestión Documental y normatividad
	Diseño de contenidos para dispositivos móviles y diferentes plataformas
	Redacción con énfasis en escritura Creativa y para web
	Metodologías de Design thinking y conceptualización creativa
<b>Funcionales</b>	Contratación pública
	Gestión financiera
	Propiedad intelectual en la era digital
	Técnicas de auditoría para control interno
	Manejo de relaciones interpersonales y familiares enfatizando el trabajo en casa.
	Negociación
	Cultura Organizacional y comunicación Aseriva
Metodologías Ágiles	
<b>Mercadeo</b>	Estrategias de medios y pauta digitales
	SEO (search engine optimization)
<b>Normativas</b>	<b>Actualización MIPG</b> Temáticas: Gobernanza para la Paz, solución de conflictos, Derecho de acceso a la información, Gestión del Conocimiento, Creación de Valor público, Servicio al ciudadano, Conflicto de intereses basado en el trámite de los impedimentos y recusaciones de acuerdo con el artículo 12 de la Ley 1437 de 2011 y Gestión de riesgos
	<b>Seguridad y Salud en el trabajo</b> Temáticas: Actualización en Normatividad y reglamentación sobre COVID 19 Técnicas de Bioseguridad de acuerdo con normatividad vigente, Identificación y análisis de riesgos y peligros de seguridad y salud en el trabajo.
	<b>Plan de Lucha Anticorrupción</b> Temáticas: Rendición de Cuentas, Mecanismos para mejorar la atención al ciudadano, Mecanismos para la transparencia y acceso a la información, Lucha anticorrupción, Estrategias de participación ciudadana.
<b>Tecnología</b>	Google y sus aplicaciones
	Manejo de Redes IP
	Sistemas de Compresión y/o codificación H265
	COBIT
	Protección de datos personales (Ley 1581 de 2012) y registro de bases de datos
	Ciberseguridad y defensa digital
<b>ACTIVIDADES DE APRENDIZAJE ORGANIZACIONAL INTERNO</b>	
Las diferentes áreas, ya sean misionales o administrativas podrán convocar y ofrecer charlas temáticas del interés propio del área o de toda la Entidad. Estos deben ser comunicados a la Coordinación de Talento Humano con el fin de que se puedan tener en cuenta dentro del Plan de Capacitación Anual como actividades de aprendizaje organizacional interno.	
<b>OFERTADAS POR EL SECTOR PÚBLICO</b>	
RTVC participará en las actividades de capacitación y entrenamiento que ofrezca el DAFP y otras entidades del sector público, que sean de interés para la entidad. RTVC procurará que la temática del eje estratégico “normativos” pueda dictarse a través esta oferta.	



## 22.2. Beneficios y plan de activos para beneficios a los empleados a largo plazo

Actualmente en la Entidad no se tienen contemplados incentivos a largo plazo.

## 22.3. Beneficios y plan de activos por terminación del vínculo laboral o contractual (Nomina)

En la Entidad actualmente no se tienen contemplados gastos por terminación del vínculo laboral ya que la vinculación de los servidores públicos se da por libre nombramiento y remoción o por contrato laboral con aplicación de plazo presuntivo para el caso de los trabajadores oficiales.

## 22.4. Beneficios y plan de activos posempleo – pensiones y otros

En la Entidad actualmente no se tienen contemplados gastos por este concepto.

## NOTA 23. PROVISIONES

### Composición

A continuación, se refleja la composición de esta cuenta por valor de \$100.000 miles con corte a enero 31 de 2022:

DESCRIPCIÓN			SALDOS A CORTE DE VIGENCIA						VARIACIÓN
CÓDIGO CONTABL E	NAT	CONCEPTO	SALDO CTE 2022	SALDO NO CTE 2022	SALDO FINAL 2022	SALDO CTE 2021	SALDO NO CTE 2021	SALDO FINAL 2021	VALOR VARIACIÓN
2.7	Cr	PROVISIONES	-100,000	0	-100,000	-219,000	0	-219,000	119,000
2.7.01	Cr	Litigios y demandas	-100,000	0	-100,000	-219,000	0	-219,000	119,000

La cuenta de Litigios y demanda refleja la provisión con base en el informe realizado por la Oficina Asesora Jurídica de la entidad, quienes analizan cada proceso, de acuerdo con las indicaciones de la Agencia Nacional de Defensa Jurídica del Estado. Se reconocen las provisiones con base a la Resolución 353 de 2016 de la Agencia Nacional de Defensa Jurídica del Estado – ANDJE y se procede a realizar la provisión afectando la cuenta de gasto y provisión para contingencias-litigios.

## 23.1 Litigios y demandas

A continuación, se detalla esta cuenta:

	IDENTIFICACIÓN			VALOR EN LIBROS - CORTE 2022						
				INICIAL	ADICIONES (CR)		DISMINUCIONES (DB)			FINAL
	PN / PJ	ID TER (sin DV)	TERCERO	SALDO INICIAL	INCREMENTO DE LA PROVISIÓN	AJUSTES POR CAMBIOS EN LA MEDICIÓN	DECREMENTOS DE LA PROVISIÓN	AJUSTES POR CAMBIOS EN LA MEDICIÓN	SALDOS NO UTILIZADOS REVERTIDOS O LIQUIDADOS	SALDO FINAL
2.7.01	<b>LITIGIOS Y DEMANDAS</b>			<b>219,000</b>	<b>0</b>	<b>0</b>	<b>119,000</b>	<b>0</b>	<b>0</b>	<b>100,000</b>
2.7.01.03	<b>Administrativas</b>			<b>119,000</b>	<b>0</b>	<b>0</b>	<b>119,000</b>	<b>0</b>	<b>0</b>	<b>0</b>
	PJ	8E+08	CONSULTORIAS EN TELECOMUNICACIONES	19,000	0	0	19,000	0	0	0
	PJ	8E+08	NYL ELECTRONICA S.A. NYL	100,000	0	0	100,000			0
2.7.01.05	<b>Laborales</b>			<b>100,000</b>	<b>0</b>	<b>0</b>	<b>0</b>	<b>0</b>	<b>0</b>	<b>100,000</b>
	PN	51735758	CLAUDIA ESPERANZA ZULETA ULLOA	40,000	0	0	0	0	0	40,000
	PN	79788876	JAVIER MAURICIO MONTERO CEPEDA	60,000	0	0	0	0	0	60,000

En 2021 se disminuye la provisión en \$119 millones, registrándose en ingresos por recuperaciones así: I) Nyl Electrónica SA por valor de \$100.000 miles, por cuanto el proceso fue terminado. II) Consultorías de Telecomunicaciones Ltda por valor de \$19 millones, debido a que el 30 de junio de 2021 el Juzgado 3 profirió sentencia de primera instancia y decretaron nulidad sin restablecimiento del derecho a favor de RTVC; por lo que se considera que el riesgo procesal ahora es bajo, la parte demandante ya no tendría posibilidad de realizar el cobro pretendido.

## NOTA 24. OTROS PASIVOS

### Composición

A continuación, se presenta un saldo de \$87.939.472 miles, la composición de este grupo con corte enero 31 de 2022:

DESCRIPCIÓN			SALDOS A CORTE DE VIGENCIA						VARIACIÓN
CÓDIGO CONTABLE	NAT	CONCEPTO	SALDO CTE 2022	SALDO NO CTE 2022	SALDO FINAL 2022	SALDO CTE 2021	SALDO NO CTE 2021	SALDO FINAL 2021	VALOR VARIACIÓN
	Cr	<b>OTROS PASIVOS</b>	<b>-87,939,472</b>	<b>0</b>	<b>-87,939,472</b>	<b>-214,297,523</b>	<b>-22,505</b>	<b>-214,320,028</b>	<b>126,380,556</b>
2.9.02	Cr	Recursos recibidos en administración	-1,304,146	0	-1,304,146	-172,112	0	-172,112	-1,132,034
2.9.10	Cr	Ingresos recibidos por anticipado	-23,426	0	-23,426	-3,912	-22,505	-26,417	2,991
2.9.90	Cr	Otros pasivos diferidos	-86,611,900	0	-86,611,900	-214,121,499	0	-214,121,499	127,509,599

El rubro más representativo corresponde a otros pasivos diferidos por un valor de \$86.611.900 miles, este valor corresponde al saldo de las transferencias de inversión pendientes por ejecutar. Estas se registran en la cuenta 299002 como ingreso diferido por transferencias condicionadas y se amortizan a medida que se ejecuta el gasto o se adquiere el activo, dando cumplimiento a la Resolución No. 169 de octubre de 2020 expedida por la Contaduría General de la Nación, que incorporó en el marco normativo para Entidades de Gobierno el procedimiento contable para el registro de los hechos económicos relacionados con los recursos que el FUTIC transfiere a los operadores públicos de televisión y RTVC.

La variación que se presenta en esta cuenta es debido a que desde Enero hasta octubre de 2021, todas las transferencias a RTVC tanto las de inversión como las corrientes de funcionamiento y operación fueron asignadas por el FUTIC inicialmente como transferencias condicionadas, por lo tanto, se registraron en el pasivo con la expedición del acto administrativo y se reconocieron en el ingreso a medida que se ejecutaba el gasto o se adquirían los activos, dando cumplimiento a la Resolución No. 169 de Octubre de 2020 expedida por la Contaduría General de la Nación, que incorporó en el Régimen Contable Público la forma en la que se contabilizan los fondos asignados a los operadores públicos de televisión, mientras que para el año en curso las transferencias para funcionamiento y operación fueron asignadas como transferencias corrientes, por lo cual RTVC registró en el ingreso el 100% de la resolución No. 006 de 2022 por un valor de \$140.418.000 miles.

#### 24.1. Desglose – Subcuentas otros

Esta cuenta está presenta los siguientes conceptos:

DESCRIPCIÓN			SALDOS A CORTE DE VIGENCIA					VARIACIÓN	
CÓDIGO CONTABLE	NAT	CONCEPTO	SALDO CTE 2022	SALDO NO CTE 2022	SALDO FINAL 2022	SALDO CTE 2021	SALDO NO CTE 2021	SALDO FINAL 2021	VALOR VARIACIÓN
	Cr	OTROS PASIVOS	-86,611,900	0	-86,611,900	-214,121,499	0	-214,121,499	127,509,599
2.9.90.02	Cr	Ingresos diferidos por transferencias condicionadas	-86,611,900	0	-86,611,900	-214,121,499	0	-214,121,499	127,509,599
	Cr	Recurs Recib Antv Plan Inversion	0	0	0	-19,362	0	-19,362	19,362
	Cr	Recurs Recib Futic Inversion	-86,611,900	0	-86,611,900	-74,026,964	0	-74,026,964	-12,584,936
	Cr	Transferencias Futic Funcionamiento	0	0	0	-18,397,343	0	-18,397,343	18,397,343
	Cr	Transferencias Futic Operacion	0	0	0	-121,677,830	0	-121,677,830	121,677,830

A continuación, se presenta en detalle las resoluciones con los saldos de las transferencias de inversión asignadas por FUTIC a enero 31 de 2022:

TRANSFERENCIAS DE INVERSION FUTIC POR EJECUTAR	SALDO POR EJECUTAR FUTIC EN MILES DE \$
RESOL 059/22 AOM RED DIGITAL	-19,932,407
RESOL 059/22 IMPLEMENTACION TDT	-19,474,636
RESOL 044/22 EXT, DESCENT Y COBERT DE LA RADIO PÚBL NAC	-10,034,971
RESOL 059/22 PROYECTO INFORMATIVO	-4,403,200
RESOL 027/22 SEÑAL MEMORIA (PAT HIST RAD TEL PÚBL NAC)	-4,061,586
RESOL 027/22 DAPRE 2022	-3,772,932
RESOL 059/22 CONTENIDOS EDUCATIVOS	-3,536,782
RESOL 059/22 TRANS ESP Y NVOS CONT PRESIDENCIA REP	-1,000,000
RESOL 027/22 DESARROLLO Y ASEG AUDIENC DIG (MEDIOS CONVERGENTES)	-757,760
RESOL 059/22 TRANS E INF CALEND ELECT VIG 2.022	-691,604
RESOL 027/22 LAS GESTAS EL TIEMPO (JUEGO DE KRONOS) 2022	-633,749
RESOL 027/22 DOCUMENTAL DONACIÓN DE ÓRGANOS 2022	-567,246
RESOL 059/22 PRODUC AUDIOV LEYES DE LA REP	-392,481
RESOL 027/22 PROCURADURÍA GRL NAC	-301,830
RESOL 027/22 CONTRALORÍA GRL REP.	-197,510
RESOL 027/22 CONSEJO SUPERIOR DE LA JUDICATURA	-195,650
RESOL 027/22 REPORTAJE: "COL SE HACE GRANDE" O COMO LLEGUE A DENOM 2022	-191,291
RESOL 027/22 DOCUMENTAL GUERRA DE LOS MIL DÍAS 2022	-190,922
RESOL 027/22 FISCALIA GRL NAC	-90,578
RESOL 027/22 TRANSM ESP CELEB DÍA DE INDEP - DESF MILITAR	-75,515
RESOL 027/22 TRANSM ESP CELEB DÍA DEL EJERCITO BAT DE BOYACÁ	-36,254
RESOL 027/22 TRANSM ESP CAMINATA SOLID POR COL 2022	-21,099
<b>SUBTOTAL RESOLUCIONES 2022 POR EJECUTAR:</b>	<b>-70,560,004</b>
RESOL 069/21 PROYECTO PARA EL DESPLIEGUE DE LA TDT	-15,483,396
RESOL 1461/21 EL GENERAL EN SU LABERINTO	-548,200
RESOL 069/21 DAPRE	-15,026
RESOL 069/21 IMPLEMENTC SIST INF RTVC	-5,274
<b>SUBTOTAL RESOLUCIONES 2021 POR EJECUTAR FUTIC:</b>	<b>-16,051,896</b>
<b>TOTAL TRASNFERENCIAS POR EJECUTAR</b>	<b>-86,611,900</b>

## NOTA 25. ACTIVOS Y PASIVOS CONTINGENTES

### 25.1. Activos contingentes

La Oficina Asesora Jurídica de la entidad, analiza cada proceso, con base a la Resolución 353 de 2016 expedida por la Agencia Nacional de Defensa Jurídica del Estado – ANDJE y suministra al área contable la información para el respectivo registro contable.



En este rubro, se encuentran las pretensiones por demandas realizadas por RTVC, por valor de \$1.212.858 miles y su variación obedece a la eliminación de proceso de Nyl Electrónica SA, el cual fue terminado en 2021.

CÓDIGO CONTABLE	NAT	DESCRIPCIÓN CONCEPTO	SALDOS A CORTES DE		VARIACIÓN
			2022	2021	VALOR VARIACIÓN
	Db	ACTIVOS CONTINGENTES	1,212,858	3,586,463	-2,373,605
8.1.20	Db	Litigios y mecanismos alternativos de solución de conflictos	1,212,858	3,586,463	-2,373,605

### 25.1.1. Revelaciones generales de activos contingentes

CÓDIGO CONTABLE	NAT	DESCRIPCIÓN CONCEPTO	CORTE 2022	CANTIDAD
			VALOR EN LIBROS	(Procesos o casos)
	Db	ACTIVOS CONTINGENTES	1,212,858	11
8.1.20	Db	Litigios y mecanismos alternativos de solución de conflictos	1,212,858	11
8.1.20.01	Db	Civiles	683,468	4
8.1.20.04	Db	Administrativas	529,390	7

A continuación, se presentan en detalle los activos contingentes a favor de la entidad:

Código único del proceso	Jurisdicción	Fecha de registro del proceso	Nombre contraparte	Valor Económico Inicial	Valor Económico Indexado	VALOR EN LIBROS CXC	SALDO FINAL EN LIBROS CTAS DE ORDEN	Hechos
250002341000 20160170300	CONTENCIOSO ADMINISTRATIVA	2017/07/06	AUTORIDAD NACIONAL DE TELEVISIÓN EN LIQUIDACIÓN	211,862	245,555	211,862	33,693	LA ANTV DECLARA LA PÉRDIDA DE FUERZA EJECUTORIA DE LA RESOLUCIÓN A TRAVÉS DE LA CUAL SE OTORGAN RECURSOS A RTVC PARA LA TRANSMISIÓN DE LAS JORNADAS ELECTORALES ADUCIENDO QUE ÉSTA NO LAS HIZO POR EL CANAL SEÑAL COLOMBIA, CUANDO TAL TRANSMISIÓN SI SE LLEVÓ A CABO, LO QUE LA HIZO INCURRIR EN GASTOS QUE LA ANTV AL TOMAR DICHA DETERMINACIÓN Y NO GIRAR LOS RECURSOS, GENERA
110013343059 20190022000	CONTENCIOSO ADMINISTRATIVA	2019/09/05	LA MAR MEDIA LAB S.A.S.	340,000	367,654	340,000	27,654	1. La demandada denominada en el contrato COPRODUCTOR y mi representada el día 23 de diciembre de 2016 celebraron el CONTRATO DE COPRODUCCIÓN No 1423- 2016. 2. El objeto del CONTRATO DE COPRODUCCIÓN No 1423- 2016 es: "Aunar esfuerzos para la realización de la serie Ana pirata o cómo llegaré a denominarse con canal señal Colombia." 3. El plazo del CONTRATO DE COPRODUCCIÓN No 1423- 2016 se estableció en doce (12) meses contados a
110013336036 20190001700	CONTENCIOSO ADMINISTRATIVA	2019/09/05	MEIDIN G Y ASOCIADOS SAS	2,082	2,252	32	2,219	PRIMERO: RTVC y MEIDIN G ASOCIADOS S.A.S. celebraron, el 26 de julio de 2013, CONTRATO DE PRESTACIÓN DE SERVICIOS CMC3502013, con las siguientes características: CLÁUSULA PRIMERA OBJETO: Prestación de servicios como intermediario para contratar aportes, colaboraciones, auspicios y patrocinios provenientes de las marcas y/o empresas que representa en las transmisiones de los eventos especiales transmitidos por el Canal Señal Colombia. CLÁUSULA
540013333006 201800021600	CONTENCIOSO ADMINISTRATIVA	2019/12/17	CABLE Y MEDIA SAS	5,982	6,526	5,982	544	La empresa demandada no ha cancelado los cánones de arrendamiento causados en virtud del contrato No. 012 de 2016, RTVC y la empresa INGENIERIA CABLES Y MEDIA S.A.S., cuyo OBJETO es: RTVC entrega a título de arrendamiento los espacios de las instalaciones esenciales ubicadas en las estaciones de la Red para el montaje y operación de propiedad de INGENIERIA CABLES Y MEDIA S.A.S.
440013340003 20200001900	CONTENCIOSO ADMINISTRATIVA	2020/07/16	MUNICIPIO DE URIBIA - LA GUAJIRA	78,150	82,945	0	82,945	1. Radio Televisión Nacional de Colombia-RTVC, es una empresa Industrial y Comercial del Estado, cuyo objeto y actividades están previstas en la escritura pública No. 3138 del veintiocho (28) de octubre de 2004 otorgada en la Notaría 34 del Circulo Notarial de Bogotá, que establece: ARTÍCULO 4° OBJETO Y ACTIVIDADES: la sociedad RADIO TELEVISIÓN NACIONAL DE
110014189037 20200064400	ORDINARIO CIVIL	2020/11/26	FEDERACION COLOMBIANA DE FUTBOL DE SALÓN	13,976	14,796	13,046	1,751	COLOMBIA - RTVC tendrá como objeto la producción y programación de la radio y televisión RTVC le suministró los servicios de emisión en Señal Colombia, a la FEDERACIÓN COLOMBIANA DE FÚTBOL DE SALÓN, según orden de pauta No. 197, referente a los partidos del 1, 8, 15, 22 y 29 de julio de 2017, duración de 10 segundos, anunciante Pinturas Tito Pabón Nit: 830075451. Como consecuencia de lo anterior RTVC emitió la factura de venta No. 16024 el 5 de septiembre de 2017, por valor de \$1.071.000. El demandado abonó la suma de \$129.800 quedando un saldo de

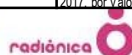

Código único del proceso	Jurisdicción	Fecha de registro del proceso	Nombre contraparte	Valor Económico Inicial	Valor Económico Indexado	VALOR EN LIBROS CXC	SALDO FINAL EN LIBROS CTAS DE ORDEN	Hechos
110014189038 20210086000	ORDINARIO CIVIL	2021/08/12	Lekom SAS	5,283	5,408	0	5,408	Primero: La sociedad comercial LETKOM SAS a través de su representante legal NADIA ALEXANDRA PEREZ GOMEZ y mi representada, suscribieron el 26 de noviembre de 2018, un contrato de arrendamiento cuyo objeto consistía en "RTVC- concede el uso y goce de los espacios en torre, salón de equipos con suministro y respaldo de energía eléctrica, descritos en la cláusula segunda al ARRENDATARIO para la instalación y operación de los equipos de su propiedad o uso". El 09-10-2018 RTVC y EL ROBLE PRODUCCIONES S.A.S celebraron el contrato 1085-2018. El término de ejecución del contrato pactado fue hasta el 15 de diciembre de 2018, desde el cumplimiento de los requisitos de perfeccionamiento y de ejecución, esto es desde el 16 de octubre de 2018. El valor inicial del contrato fue la suma de \$285.161.704 incluido IVA. El 14 de diciembre de 2018 se llevó a cabo la modificación No. 01, en virtud de la cual se adicionó en \$106.567.310 y se
110013343061 20210026500	CONTENCIOSO ADMINISTRATIVA	2021/11/25	EL ROBLE PRODUCCIONES SAS	34,780	35,034	0	35,034	El 09-10-2018 RTVC y EL ROBLE PRODUCCIONES S.A.S celebraron el contrato 1085-2018. El término de ejecución del contrato pactado fue hasta el 15 de diciembre de 2018, desde el cumplimiento de los requisitos de perfeccionamiento y de ejecución, esto es desde el 16 de octubre de 2018. El valor inicial del contrato fue la suma de \$285.161.704 incluido IVA. El 14 de diciembre de 2018 se llevó a cabo la modificación No. 01, en virtud de la cual se adicionó en \$106.567.310 y se
880013103001 20210008900	ORDINARIO CIVIL	2021/12/13	INDETERMINADO INDETERMINADO	338,155	338,155	0	338,155	RADIO TELEVISIÓN NACIONAL DE COLOMBIA (RTVC) viene ejerciendo la calidad de poseedor del predio de 28680 Metros cuadrados de terreno, ubicado en el departamento Archipiélago de San Andrés, Providencia y Santa Catalina, municipio de Providencia, identificado con código predial 8856400000010798000, y con el número de matrícula inmobiliaria 450-13013, con dirección: Sector Maracaibo Point Primera Sección. En dicha área se ubica La Estación de Radio AM y Televisión
880013103001 20210008400	ORDINARIO CIVIL	2022/01/21	INDETERMINADOS INDETERMINADOS	338,155	338,155	0	338,155	PRIMERO. RADIO TELEVISIÓN NACIONAL DE COLOMBIA (RTVC) viene ejerciendo la calidad de poseedor del predio de 28680 Metros cuadrados de terreno, ubicado en el departamento Archipiélago de San Andrés, Providencia y Santa Catalina, municipio de Providencia, identificado con código predial 8856400000010798000, y con el número de matrícula inmobiliaria 450-13013, con dirección: Sector Maracaibo Point Primera Sección. En dicha área se ubica La Estación de Radio AM y
110013336035 20210010800	CONTENCIOSO ADMINISTRATIVA	2022/01/31	FRESA PRODUCCIONES Y COMUNICACIONES S.A.S.	347,300	347,300	0	347,300	Primero. RTVC, a través de la Resolución No. 257 del 22 de julio de 2019, ordenó la apertura al proceso de Invitación Abierta No. 10 de 2019, con el propósito de que el proponente que resultase favorecido con la adjudicación, suscribieron contrato de prestación de servicios para llevar a cabo la administración y ejecución de recursos destinados a la producción técnica y logística de los eventos de la Subgerencia de Radio, y el desarrollo de estrategias de posicionamiento necesarias para la
				1,715,725	1,783,780	570,922	1,212,858	

## 25.2. Pasivos contingentes

Este rubro está compuesto por un valor de \$6.117.045 miles a enero 31 de 2022.

CÓDIGO CONTABLE	NAT	DESCRIPCIÓN CONCEPTO	SALDOS A CORTES DE		VARIACIÓN
			2022	2021	VALOR VARIACIÓN
	Cr	<b>PASIVOS CONTINGENTES</b>	<b>-6,117,045</b>	<b>-3,585,020</b>	<b>-2,532,025</b>
9.1.20	Cr	Litigios y mecanismos alternativos de solución de conflictos	-6,117,045	-3,585,020	-2,532,025

### 25.2.1. Revelaciones generales de pasivos contingentes

CÓDIGO CONTABLE	NAT	DESCRIPCIÓN	CORTE 2022	CANTIDAD
			VALOR EN LIBROS	(Procesos o casos)
	Db	<b>PASIVOS CONTINGENTES</b>	<b>(6,117,046)</b>	<b>19</b>
<b>9.1.20</b>	<b>Db</b>	<b>Litigios y mecanismos alternativos de solución de conflictos</b>	<b>(6,117,046)</b>	<b>19</b>
9.1.20.01	Db	Civiles	-254,136	2
9.1.20.02	Db	Laborales	-1,959,587	8
9.1.20.04	Db	Administrativos	-3,903,322	9

A continuación, se relacionan en detalle los proceso en contra de la entidad:

Código único del proceso	Jurisdicción	Fecha de registro del	Contraparte persona jurídica/ natural	Causa proceso	Valor Económico Inicial	Valor Económico Indexado	Valor Provisión Contable	SALDO FINAL CUENTAS DE ORDEN	Año estimado de la	Probabilidad de perder el caso
200013105004 20160010300	ORDINARIO LABORAL	2016/02/15	77024973/JOSE TULIO FONSECA LOPEZ	CONFIGURACION DEL CONTRATO REALIDAD	88,457	109,100	0	109,100	2022	REMOTA
110013336034 20150041000	CONTENCIOSO ADMINISTRATIVA	2017/01/27	8001136361/CONSULTORIAS EN TELECOMUNICACIONES LTDA CONSUTEL	INCUMPLIMIENTO CONTRACTUAL	17,708	22,681	0	22,681	2022	REMOTA
250002341000 20170103501	CONTENCIOSO ADMINISTRATIVA	2017/12/05	9999999189233/EMPRESA DE ENERGIA DE BOYACA SA EBSA	VIOLACION AL DEBIDO PROCESO ADMINISTRATIVO	318,575	368,489	0	368,489	2022	ALTA
110013105005 20170056100	ORDINARIO LABORAL	2017/12/14	51735758/CLAUDIA ESPERANZA ZULETA ULLOA	CONFIGURACION DEL CONTRATO REALIDAD	40,000	46,241	40,000	6,241	2022	ALTA
170012333000 20180005000	CONTENCIOSO ADMINISTRATIVA	2019/02/07	1038926295/ANA MARIA SINIGUI	INCUMPLIMIENTO DEL DEBER DE PROTECCION A LA HONRA Y BUEN NOMBRE	624,994	699,194	0	699,194	2022	REMOTA
050013333002 20190004800	CONTENCIOSO ADMINISTRATIVA	2019/04/02	33137932/BEXY MARIA NAVARRO DE MAJANA/73574069/DAVID MAJANA	INCUMPLIMIENTO DEL DEBER DE PROTECCION A LA HONRA Y BUEN NOMBRE	547,128	600,247	0	600,247	2023	REMOTA
050013333030 20190004800	CONTENCIOSO ADMINISTRATIVA	2019/05/07	90558437/Clinica de Especialistas del Poblaco	INCUMPLIMIENTO DEL DEBER DE PROTECCION A LA HONRA Y BUEN NOMBRE	167,836	184,132	0	184,132	2023	REMOTA
050013333016 20180048100	CONTENCIOSO ADMINISTRATIVA	2019/05/20	71779719/DANIEL ANDRES CORREA POSADA/71383376/DAVID CORREA	INCUMPLIMIENTO DEL DEBER DE PROTECCION A LA HONRA Y BUEN NOMBRE	671,345	736,625	0	736,625	2023	REMOTA
050013333015 20190008400	CONTENCIOSO ADMINISTRATIVA	2019/09/10	57428417/Lizbeth Vicent Pacheco	INCUMPLIMIENTO DEL DEBER DE PROTECCION A LA HONRA Y BUEN NOMBRE	1,002,592	1,099,812	0	1,099,812	2023	REMOTA

Código único del proceso	Jurisdicción	Fecha de registro del	Contraparte persona jurídica/ natural	Causa proceso	Valor Económico Inicial	Valor Económico Indexado	Valor Provisión Contable	SALDO FINAL CUENTAS DE ORDEN	Año estimado de la	Probabilidad de perder el caso
110013105008 20190015500	ORDINARIO LABORAL	2019/11/01	12233647/PEDRO CENON CASTBLANCO	CONFIGURACION DEL CONTRATO REALIDAD	414,058	454,263	0	454,263	2022	MEDIA
110013105023 20190079800	ORDINARIO LABORAL	2020/02/19	79788876/JAVIER MAURICIO MONTERO CEPEDA	CONFIGURACION DEL CONTRATO REALIDAD	646,007	690,442	60,000	630,442	2022	ALTA
730013103004 20190013400	ORDINARIO CIVIL	2020/10/14	39749296/MARIA LIGIA RODRÍGUEZ ROJAS/79128912/MARTÍN RODRÍGUEZ ROJAS	VIOLACION AL REGIMEN JURIDICO DE DERECHOS DE AUTOR	0	0	0	0	2023	REMOTA
110013105032 20200035300	ORDINARIO LABORAL	2021/03/01	7168172/GERMAN RICARDO SIERRA VARGAS	CONFIGURACION DEL CONTRATO REALIDAD	461,771	487,731	0	487,731	2022	MEDIA
110013335015 20200002800	CONTENCIOSO ADMINISTRATIVA	2021/04/15	17163819/DAGOBERTO RAMIREZ CARDENAS	INDEBIDA LIQUIDACION DE PENSION DE VEJEZ	181,705	181,705	0	181,705	2023	REMOTA
110013105004 20200027900	ORDINARIO LABORAL	2021/06/08	63508479/ILEANA MARIUXI HERRERA SERNA	CONFIGURACION DEL CONTRATO REALIDAD	247,499	253,343	0	253,343	2023	MEDIA
110013105028 20200038700	ORDINARIO LABORAL	2021/07/30	67007959/LIGIA EUGENIA GONZALEZ LOPEZ	CONFIGURACION DEL CONTRATO REALIDAD	0	0	0	0	2023	MEDIA
110013336032 20210010700	CONTENCIOSO ADMINISTRATIVA	2021/09/03	79569444/RICARDO ANTONIO HERRERA GANEM	ILEGALIDAD DEL ACTO ADMINISTRATIVO QUE ADJUDICA UN CONTRATO	10,268	10,436	0	10,436	2023	BAJA
110013105001 20190094500	ORDINARIO LABORAL	2021/10/19	1019057850/JUAN SEBASTIAN VILLATE LEMUS	CONFIGURACION DEL CONTRATO REALIDAD	18,171	18,467	0	18,467	2023	REMOTA
110013103022 20210002200	ORDINARIO CIVIL	2021/12/22	900115263/FRESA PRODUCCIONES Y COMUNICACIONES S.A.S.	DESEQUILIBRIO ECONOMICO DEL CONTRATO POR ACTOS O HECHOS DE LA ENTIDAD CONTRATANTE	251,057	254,136	0	254,136	2023	REMOTA
					5,709,172	6,217,045	100,000	6,117,046		

## NOTA 26. CUENTAS DE ORDEN

### 26.1. Cuentas de orden deudoras

La composición de las cuentas de orden deudoras con corte a enero 31 de 2022 es el siguiente:

CÓDIGO CONTABLE	NAT	DESCRIPCIÓN	SALDOS A CORTES DE		VARIACIÓN
		CONCEPTO	2022	2021	VALOR VARIACIÓN
<b>8</b>	<b>Db</b>	<b>CUENTAS DE ORDEN DEUDORAS</b>	<b>0</b>	<b>0</b>	<b>-0</b>
81		ACTIVOS CONTINGENTES	1,212,858	3,586,463	-2,373,604
83	<b>Db</b>	<b>DEUDORAS DE CONTROL</b>	<b>42,923,071</b>	<b>13,021,316</b>	<b>29,901,755</b>
8.3.06	Db	Bienes entregados en custodia	96,734	70,968	25,766
8.3.15	Db	Bienes y derechos retirados	17,051	17,051	0
8.3.47	Db	Bienes entregados a terceros	236,625	236,625	0
8.3.61	Db	Responsabilidades en proceso	58,951	58,951	0
8.3.90	Db	Otras cuentas deudoras de control	42,513,710	12,637,721	29,875,989
89	<b>CR</b>	<b>DEUDORAS POR EL CONTRARA</b>	<b>-44,135,929</b>	<b>-16,607,779</b>	<b>-27,528,150</b>
8.9.05	CR	ACTIVOS CONTINGENTES POR CONTRA (CR)	-1,212,858	-3,586,463	2,373,605
8.9.15	CR	DEUDORAS DE CONTROL POR CONTRA (CR)	-42,923,071	-13,021,316	-29,901,755

En las cuentas deudoras de control se registra bienes en custodia, derechos retirados, bienes entregados a terceros, y en otras cuentas deudoras de control, se registran los contratos suscritos por prestación de servicios que se encuentran en ejecución con el propósito de revelar los futuros ingresos.

### 26.2. Cuentas de orden acreedoras

La composición de las cuentas de orden acreedoras con corte enero 31 de 2022 es el siguiente:

CÓDIGO CONTABLE	NAT	DESCRIPCIÓN	SALDOS A CORTES DE		VARIACIÓN
		CONCEPTO	2022	2021	VALOR VARIACIÓN
<b>9</b>	<b>CR</b>	<b>CUENTAS DE ORDEN ACREEDORAS</b>	<b>0</b>	<b>0</b>	<b>0</b>
91		PASIVOS CONTINGENTES	-6,117,046	-3,585,020	-2,532,026
9.1.20	CR	Otras Cuentas Acreedoras De Control	-6,117,046	-3,585,020	-2,532,026
93	<b>CR</b>	<b>ACREEDORAS DE CONTROL</b>	<b>-102,664,038</b>	<b>-110,262,053</b>	<b>7,598,015</b>
9.3.90	CR	Otras Cuentas Acreedoras De Control	-102,664,038	-110,262,053	7,598,015
99	<b>DB</b>	<b>ACREEDORAS POR CONTRA (DB)</b>	<b>108,781,084</b>	<b>113,847,073</b>	<b>-5,065,989</b>
9.9.05	DB	PASIVOS CONTINGENTES POR CONTRA (DB)	6,117,046	3,585,020	2,532,026
9.9.15	DB	ACREEDORAS DE CONTROL POR CONTRA (DB)	102,664,038	110,262,053	-7,598,015

En grupo de otras cuentas acreedoras de control, se registran los contratos suscritos de prestación de servicios y/o adquisición de activos que se encuentran en ejecución, con el propósito de revelar los futuros costos y/o gastos.

## NOTA 27. PATRIMONIO

### Composición

La cuenta de patrimonio refleja a enero 31 de 2022 un saldo de \$434.610.080 miles y se encuentra representada por los siguientes ítems:

CÓDIGO CONTABLE	NAT	DESCRIPCIÓN	SALDOS A CORTES DE		VARIACIÓN
		CONCEPTO	2022	2021	VALOR VARIACIÓN
3.1	Cr	<b>PATRIMONIO DE LAS ENTIDADES DE GOBIERNO</b>	<b>-434,610,080</b>	<b>-307,080,063</b>	<b>-127,530,017</b>
3.1.05	Cr	Capital fiscal	-59,041,387	-59,041,387	0
3.1.07	Cr	Aportes sociales	-5,557,031	-5,557,031	0
3.1.09	Cr	Resultados de ejercicios anteriores	-233,325,929	-217,739,001	-15,586,928
3.1.10	Cr	Resultado del ejercicio	-129,508,066	-11,623,798	-117,884,268
3.1.14	Cr	Reservas	-7,177,667	-13,118,846	5,941,179

La variación más representativa en el grupo del patrimonio, es la cuenta de Resultado del ejercicio por valor de \$117.884.268, debido a que para el año 2022 se reconoció en el ingreso el 100% de la transferencia corriente para la operación y funcionamiento de RTVC asignada por la Resolución FUTIC 006 de 2022 por \$140.418.000 miles, de acuerdo con la expedición el 10 de noviembre de la Resolución 01824 de FUTIC que modificó la Resolución 006 para reconocer su naturaleza de transferencia corriente en cumplimiento de un mandato legal, por lo que la transferencia pasa al patrimonio de RTVC como recurso propio a través del reconocimiento del ingreso, Por otro lado, también se observa una variación en la cuenta resultados de ejercicios anteriores por un valor de \$15.586.928 miles, lo cual obedece al traslado de la utilidad año 2021 por valor de \$9.645.749 miles más el traslado del uso de las reservas ocasionales por valor de \$5.941.179 miles durante el 2021.

### 27.1. Capital fiscal

El capital fiscal fue constituido antes de la implementación del nuevo marco normativo NICSP por los traslados de la cuenta de Patrimonio Institucional Incorporado (código contable bajo el anterior marco normativo RCP:3255) a Capital Fiscal (código contable en RCP:3208 hoy NCISP:3105); por los registros contables de los bienes y derechos recibidos de Entidades de Gobierno para uso permanente y sin contraprestación con corte a diciembre 31 de 2017. Esta cuenta representa a la fecha un valor de \$59.041.387 miles.

### 27.2. Aportes sociales

Los aportes sociales de RTVC, de acuerdo con el Artículo 6° (Capital) del capítulo II Estatutos sociales están conformados de la siguiente manera:

Cifras en miles de \$					
APORTES SOCIALES	NIT	% PARTICIPACION	No. CUOTAS	VALOR NOMINAL	VALOR APORTES
TEVEANDINA	830,005,370	70%	35,000,000	111.140615	-3,889,922
MINTIC	899,999,053	30%	15,000,000	111.140615	-1,667,109
<b>TOTAL APORTES SOCIALES</b>		<b>100%</b>	<b>50,000,000</b>		<b>-5,557,031</b>

Mediante escritura No. 2116 de Julio 17 de 2020 de la Notaría 73 del Circuito de Bogotá D. C. Artículo 2°, se realizó la transferencia a título de restitución de las QUINCE MILLONES (15.000.000) de cuotas sociales de Patrimonio Autónomo de Remanentes - Par Apostal en liquidación a favor del Ministerio de Tecnologías de la Información y las Comunicaciones- MINTIC, identificado con el NIT. 899.999.053-1.

### 27.3. Resultados de ejercicios anteriores

Este rubro presenta a enero 31 de 2022 un valor de \$233.325.929 miles. Que corresponde a los resultados generados en los años anteriores y al traslado de los saldos de la cuenta de Impactos por Transición al nuevo marco normativo por valor de \$234.431.675 miles, dando aplicación al instructivo No.001 de 2018 expedido por la CGN.

#### 27.4. Reservas:

A continuación, se presenta el detalle de las reservas por valor de \$7.177.667 miles y su variación:

CÓDIGO CONTABLE	NAT	DESCRIPCIÓN CONCEPTO	SALDOS A CORTES DE		VARIACIÓN
			2,021	2,020	VALOR VARIACIÓN
<b>3.1.14</b>	<b>CR</b>	<b>RESERVAS</b>	<b>-7,177,667</b>	<b>-13,118,846</b>	<b>5,941,179</b>
<b>3.1.14.01</b>	<b>CR</b>	<b>RESERVAS DE LEY</b>	<b>-2,673,276</b>	<b>-2,673,276</b>	<b>0</b>
3.1.14.01	CR	Reserva Legal	-2,673,276	-2,673,276	0
<b>3.1.14.03</b>	<b>CR</b>	<b>RESERVAS OCASIONALES</b>	<b>-4,504,391</b>	<b>-10,445,570</b>	<b>5,941,179</b>
31140301		Proyecto Mejoramiento Archivo Audiovisual	-685,638	-685,638	0
31140303		Proyecto Mejora Estrategica Ambiente Digital	-1,739,853	-1,739,853	0
31140304		Transfer No Operacionales	-724,055	-724,055	0
31140305		Proyecto Adquisición Equipos, Fortalecimiento de Producción y Montaje Sistemas.de Información	-1,354,845	-7,296,024	5,941,179

Mediante acta No. 002/20 de la Junta de socios de RTVC, en reunión extraordinaria del 3 de agosto de 2020 se aprobó utilizar una parte de la reserva ocasional para la financiación del “Proyecto de adquisición de equipos, fortalecimiento de producción y montaje de sistema de información” por un valor hasta de \$8.606.000 miles por lo que se creó una cuenta contable a nivel auxiliar para el control del mismo. A diciembre 31 de 2021 se utilizaron \$7.251.155 miles, quedando un saldo e \$1.354.845 miles pendientes por utilizar, este saldo obedeció a la diferencia en cambio a favor de RTVC entre la tasa proyectada para los pagos de la compra de equipos contra la tasa realmente pagada, de acuerdo con el manejo óptimo para la oportunidad de los pagos por parte de la Tesorería de RTVC. Esta diferencia en cambio se presenta como efecto de la TRM promedio pagada frente a la proyectada inicialmente para el proyecto.

## ESTADO DE RESULTADOS ENERO 1 A ENERO 31 DE 2022- 2021:

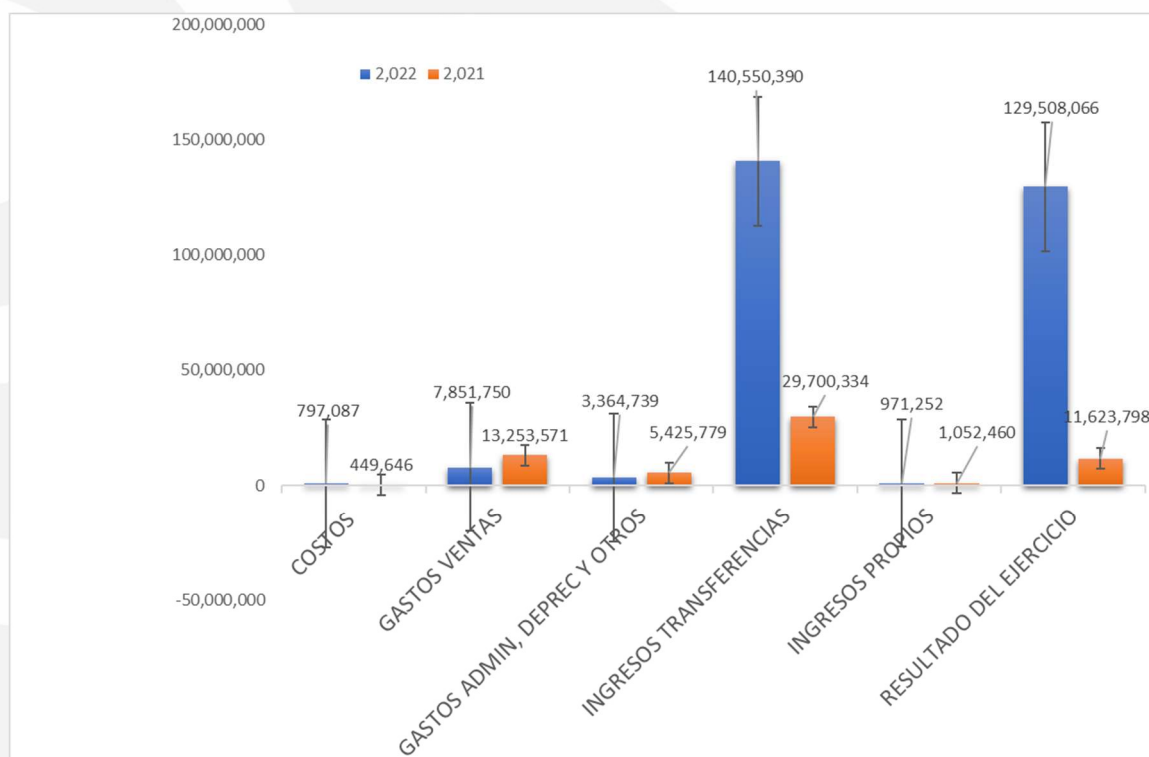

### NOTA 28. INGRESOS

#### Composición

RTVC recibe ingresos de transacciones sin contraprestación e ingresos de transacciones con contraprestación y su saldo a enero 31 de 2022 asciende a \$141.521.642 miles.

- El grupo de los ingresos está compuesto por los siguientes conceptos:

CÓDIGO CONTABLE	NAT	DESCRIPCIÓN CONCEPTO	SALDOS A CORTES DE		VARIACIÓN
			2022	2021	VALOR VARIACIÓN
<b>4</b>	<b>Cr</b>	<b>INGRESOS</b>	<b>-141,521,642</b>	<b>-30,752,794</b>	<b>-110,768,848</b>
4.3	Cr	Venta de servicios	-700,563	-984,430	283,867
4.4	Cr	Transferencias y subvenciones	-140,550,390	-29,700,334	-110,850,056
4.8	Cr	Otros ingresos	-270,689	-68,030	-202,659

## 28.1. Ingresos de transacciones sin contraprestación

Los ingresos de transacciones sin contraprestación a enero 31 de 2022 presentan un saldo de \$140.550.390 miles.

CÓDIGO CONTABLE	NAT	DESCRIPCIÓN	SALDOS A CORTES DE		VARIACIÓN
		CONCEPTO	2022	2021	VALOR VARIACIÓN
	Cr	INGRESOS DE TRANSACCIONES SIN CONTRAPRESTACIÓN	-140,550,390	-29,700,334	-110,850,056
4.4	Cr	TRANSFERENCIAS Y SUBVENCIONES	-140,550,390	-29,700,334	-110,850,056
4.4.28	Cr	Otras transferencias	-140,550,390	-29,700,334	-110,850,056

Esta cuenta refleja las transferencias sin contraprestación, que recibe RTVC de FUTIC para operación y funcionamiento de la entidad, y aportes de acuerdo con el artículo 21 de la Ley 14 de 1991 provenientes de las entidades públicas del nivel nacional descentralizados equivalentes al 7% de los presupuestos de publicidad ejecutados en la vigencia anterior, los cuales son destinados para la programación educativa y cultural del Canal Señal Colombia.

La variación es debido a que, tanto las transferencias de inversión como las de funcionamiento y operación asignadas por el FUTIC en el 2021 fueron inicialmente transferencias condicionadas; por lo tanto, se registraron en la cuenta 299002 como ingreso diferido por transferencias condicionadas y se reconocieron en el ingreso por transferencia entre enero y octubre de 2021 a medida que se ejecutaba el gasto o se adquiría el activo, dando cumplimiento a la Resolución No. 169 de octubre de 2020 expedida por la Contaduría General de la Nación, que incorporó en el marco normativo para Entidades de Gobierno el procedimiento contable para el registro de los hechos económicos relacionados con los recursos que el FUTIC transfiere a los operadores públicos de televisión y RTVC; mientras que en el 2022 las transferencias de operación y funcionamiento fueron asignadas como corrientes, por lo tanto en enero se registró 100% en el ingreso de acuerdo con la resolución 006 de 2022 expedida por FUTIC.

El Fondo Único de Tecnologías de la Información y las Comunicaciones- FUTIC expidió el pasado 10 de noviembre de 2021, la resolución número 01824, que modifica la Resolución FUTIC No. 00006 del 4 de enero de 2021 «Por medio de la cual se ordena una transferencia al operador público nacional de la Radio y la Televisión Públicas Radio Televisión Nacional de Colombia -RTVC Empresa Industrial y Comercial del Estado», de conformidad con el concepto expedido por el Ministerio de Hacienda, esta resolución No.01824 de 2021 suprime la aplicación de la reglamentación del MINTIC para el uso de los recursos del FUTIC contenida en las Resoluciones MINTIC 433 y 922 de 2020 del ámbito de aplicación de esta transferencia, asignada en cumplimiento del mandato legal contenido en la Ley 1978 de 2019, y deroga por lo tanto el artículo 2 de la misma, por lo que RTVC en noviembre 2021 procedió a registrar al ingreso la totalidad de la resolución 006 de 2021 de acuerdo con esta modificación.

Durante el año 2022 se han registrado en el ingreso resoluciones de FUTIC de la vigencia 2021 por valor de \$121.240 miles como transferencias de inversión y de la vigencia 2022 un valor de \$140.429.150 miles.



A continuación, se detallan las resoluciones recibidas de FUTIC y registradas durante la vigencia 2022 por un valor de \$140.550.390 miles así:

RESOLUCIONES FUTIC REGISTRADAS EN EL INGRESO DURANTE EL AÑO 2022	VALOR REGISTRADO 2022 EN MILES DE \$
RESOL 06/22 TRANSF CTE OPERACIÓN	-117,390,903
RESOL 06/22 TRANSF CTE FUNCIONAMIENTO	-23,027,097
RESOL 059/22 AOM RED DIGITAL	-11,150
<b>SUBTOTAL RESOLUCIONES DE OPERACIÓN, FUNCIONAMIENTO Y DE INVERSIÓN 2022</b>	<b>-140,429,150</b>
RESOL 069/21 CONTENIDOS EDUCATIVOS	-60,337
RESOL 069/21 IMPLEMENTC SIST INF RTVC	-57,810
RESOL 879/21 CONST/91 30 AÑOS Y CONMC BAT PIENTA/MARACAIBO Y DECLAR OROCUÉ PAT HIST Y CULT	-3,093
<b>SUBTOTAL RESOLUCIONES DE INVERSIÓN 2021</b>	<b>-121,240</b>
<b>TOTAL TRANSFERENCIAS FUTIC REGISTRADAS EN EL INGRESO DURANTE 2022:</b>	<b>-140,550,390</b>

## 28.2. Ingresos de transacciones con contraprestación

Los ingresos de transacciones con contraprestación se originan principalmente en la prestación de servicios de producción y programación de televisión, de radio, de alojamiento en la red pública de Radio y Televisión, segmento satelital y señal memoria, entre otros.

Los ingresos de transacciones con contraprestación a enero 31 de 2022 presentan un valor de \$971.252 miles los cuales se detallan a continuación así:

CÓDIGO CONTABLE	NAT	DESCRIPCIÓN CONCEPTO	SALDOS A CORTES DE		VARIACIÓN
			2022	2021	VALOR VARIACIÓN
	Cr	<b>INGRESOS DE TRANSACCIONES CON CONTRAPRESTACIÓN</b>	<b>-971,252</b>	<b>-1,052,460</b>	<b>81,208</b>
<b>4.3</b>	Cr	<b>Venta de servicios</b>	<b>-700,563</b>	<b>-984,430</b>	<b>283,867</b>
4.3.33	Cr	Servicios de comunicación	-700,563	-986,465	285,902
4.3.95	Cr	Devoluciones, rebajas y descuentos en venta de servicios (db)	0	2,035	-2,035
<b>4.8</b>	Cr	<b>Otros ingresos</b>	<b>-270,689</b>	<b>-68,030</b>	<b>-202,659</b>
4.8.02	Cr	Financieros	-35,546	-39,999	4,453
4.8.06	Cr	Ajuste por diferencia en cambio	-15	-3,261	3,246
4.8.08	Cr	Ingresos diversos	-235,128	-24,770	-210,358

A continuación, se detalla por unidad de negocios la venta de servicios por el año 2022 y 2021:

CONCEPTO	ENE.2022	ENE.2021	VALOR VARIACION EN MILES DE \$	Variación %
<b>VENTA DE SERVICIOS</b>	<b>-700,563</b>	<b>-984,430</b>	<b>283,867</b>	<b>-28.84%</b>
RADIODIFUSIÓN SONORA	0	-11,901	11,901	-100.00%
DIFUSIÓN DE TELEVISIÓN	0	-1,336	1,336	-100.00%
PROGRAMACIÓN Y PRODUCCIÓN DE TELEVISIÓN	-222,013	-467,121	245,108	-52.47%
OTROS SERVICIOS DE COMUNICACIONES	-478,550	-506,107	27,557	-5.44%
DEVOLUCIONES, REBAJAS Y DESCUENTOS EN VENTA DE SERV	0	2,035	-2,035	-100.00%



El ítem más representativo se ve reflejado en las ventas de servicios en otros servicios de comunicación por un valor de \$478.550 miles con una participación del 68% con respecto al total de las ventas, los cuales comprenden venta por central de medios por valor de \$370.698 y servicios por alojamiento en torres de transmisión por valor de \$98.610 entre otros.

En el grupo de otros ingresos se encuentran los financieros, los cuales corresponden a los rendimientos generados durante el año 2022 en CDTs, y en las cuentas de ahorros por recursos propios por un valor de \$35.546 miles, venta de derechos de explotación de material audiovisual por valor de \$162.999 miles, descuentos y descuentos por central de medios por valor de \$71.201 entre otros.

El rubro de otros ingresos diversos por valor de \$235.128 miles se detallan a continuación:

CONCEPTO	ene-22	ene-21	VALOR VARIACION EN MILES DE \$	Variación %
<b>INGRESOS DIVERSOS</b>	<b>-235,128</b>	<b>-24,770</b>	<b>-210,358</b>	849.23%
Recuperacion Incapacidades	-673	0	-673	100.00%
Recuperacion Gastos Admon	-255	-14,244	13,989	-98.22%
Recuperación De Costos Y Gastos Gravados Iva	-0	-1,216	1,216	-99.97%
Descuentos Financieros Central de Medios	-69,310	-9,310	-60,000	644.46%
Descuentos por Volumen Central de Medios	-1,891	0	-1,890	100.00%
Derechos de explotación en material audiovisuales	-162,999	0	-162,999	100.00%

## NOTA 29. GASTOS

### Composición

En cumplimiento de las normas técnicas contables públicas y dando cumplimiento a los principios de registro, medición y revelación, se procedió a registrar en las cuentas de actividad correspondientes, el valor de las erogaciones efectuadas con los recursos provenientes de las transferencias para funcionamiento y operación recibidas del FUTIC, así como los pagos realizados con transferencias LEY 14/91 y recursos propios. El aplicativo contable SEVEN, cuenta con centros de costo y proyecto, lo cual permite conocer el monto y aplicación de recursos en cada caso.

A continuación, se detalla el grupo de gastos a enero 31 de 2022 por un valor de \$11.216.489 miles:

CÓDIGO CONTABLE	NAT	DESCRIPCIÓN CONCEPTO	SALDOS A CORTES DE		VARIACIÓN
			2022	2021	VALOR VARIACIÓN
<b>5</b>	<b>Db</b>	<b>GASTOS</b>	<b>11,216,489</b>	<b>18,679,350</b>	<b>-7,462,861</b>
5.1	Db	De administración y operación	730,307	3,288,490	-2,558,183
5.2	Db	De ventas	7,851,750	13,253,571	-5,401,821
5.3	Db	Deterioro, depreciaciones, amortizaciones y provisiones	2,633,895	2,091,396	542,499
5.8	Db	Otros gastos	537	45,893	-45,356

### 29.1. Gastos de administración, de operación y de ventas

Los gastos generales tanto en administración como en ventas son los más representativos, debido a que la contratación para actividades operativas y misionales se realiza en su mayoría por concepto de honorarios y servicios, su pago en los gastos de ventas se realiza en su mayor parte con recursos de transferencias recibidas de FUTIC.

El grupo de gastos de administración y ventas se compone según el siguiente detalle:

CÓDIGO CONTABLE	NAT	DESCRIPCIÓN CONCEPTO	SALDOS A CORTES DE		VARIACIÓN	DETALLE	
			2022	2021	VALOR VARIACIÓN	EN DINERO 2022	EN ESPECIE 2022
	<b>Db</b>	<b>GASTOS DE ADMINISTRACIÓN, DE OPERACIÓN Y DE VENTAS</b>	<b>8,582,057</b>	<b>16,542,061</b>	<b>-7,960,004</b>	<b>8,582,057</b>	<b>0</b>
<b>5.1</b>	<b>Db</b>	<b>De Administración y Operación</b>	<b>730,307</b>	<b>3,288,490</b>	<b>-2,558,183</b>	<b>730,307</b>	<b>0</b>
5.1.01	Db	Sueldos y salarios	230,105	209,665	20,440	230,105	0
5.1.03	Db	Contribuciones efectivas	44,133	46,395	-2,262	44,133	0
5.1.04	Db	Aportes sobre la nómina	5,429	4,362	1,067	5,429	0
5.1.07	Db	Prestaciones sociales	95,408	84,169	11,239	95,408	0
5.1.08	Db	Gastos de personal diversos	25,564	6,984	18,580	25,564	0
5.1.11	Db	Generales	278,135	2,856,905	-2,578,770	278,135	0
5.1.20	Db	Impuestos, contribuciones y tasas	51,533	80,010	-28,477	51,533	0
<b>5.2</b>	<b>Db</b>	<b>De Ventas</b>	<b>7,851,750</b>	<b>13,253,571</b>	<b>-5,401,821</b>	<b>7,851,750</b>	<b>0</b>
5.2.02	Db	Sueldos y salarios	194,421	197,374	-2,953	194,421	0
5.2.04	Db	Contribuciones efectivas	47,399	44,843	2,556	47,399	0
5.2.07	Db	Aportes sobre la nómina	2,063	3,968	-1,905	2,063	0
5.2.08	Db	Prestaciones sociales	60,375	63,029	-2,654	60,375	0
5.2.11	Db	Generales	7,517,372	12,763,831	-5,246,459	7,517,372	0
5.2.20	Db	Impuestos, contribuciones y tasas	30,120	180,526	-150,406	30,120	0

Los gastos administrativos de la entidad a enero 31 de 2022 presentan un saldo de \$730.307 miles, los cuales corresponden a los registros por gastos de funcionamiento de RTVC, Este grupo frente al periodo anterior presenta una disminución del \$2.558.183 miles, siendo la más representativa el concepto de gastos generales por un valor de \$2.578.770 miles especialmente en el rubro de intangibles, esto obedeció en gran parte a que en enero del año anterior se había registrado en el gasto la licencia del software ORACLE, por valor de \$1.866.081 miles reclasificada posteriormente; Así mismo, se habían adquirido otras licencias con la U.T EB Sistem por valor de \$474.000 miles para la implementación de estudios radio, entre otros.

Por ser los gastos generales lo más significativos en el grupo de administrativos se presenta el detalle a continuación:

CÓDIGO CONTABLE	NAT	CONCEPTO	2022	2021	VALOR VARIACIÓN
<b>5.1.11</b>	<b>Db</b>	<b>Gastos generales de Administración y Operación</b>	<b>278,135</b>	<b>2,856,905</b>	<b>-2,578,770</b>
5.1.11.13	Db	Vigilancia y seguridad	10,405	0	10,405
5.1.11.14	Db	Materiales y suministros	0	984	-984
5.1.11.15	Db	Mantenimiento	5,746	275	5,471
5.1.11.17	Db	Servicios públicos	17,708	15,661	2,047
5.1.11.18	Db	Arrendamiento operativo	0	43,217	-43,217
5.1.11.19	Db	Viáticos y gastos de viaje	7,738	0	7,738
5.1.11.23	Db	Comunicaciones y transporte	0	8,643	-8,643
5.1.11.25	Db	Seguros generales	53,538	0	53,538
5.1.11.46	Db	Combustibles y lubricantes	917	288	629
5.1.11.49	Db	Servicios de aseo, cafetería, restaurante y lavandería	8,089	0	8,089
5.1.11.65	Db	Intangibles	60,642	2,493,753	-2,433,111
5.1.11.78	Db	Comisiones	0	5,177	-5,177
5.1.11.79	Db	Honorarios	13,446	159,294	-145,848
5.1.11.80	Db	Servicios	99,906	129,613	-29,707

El grupo de gastos de ventas presenta un saldo de \$7.851.750 miles correspondiente a los gastos incurridos y pagados con recursos del FUTIC, la disminución frente al mismo período del año anterior fue por valor de -\$5.401.821 miles, reflejado en los gastos generales por un valor de -\$5.246.459 miles principalmente honorarios y servicios entre otros; así mismo se observa un incremento en gastos por seguros, dado que en el año anterior la póliza todo riesgo se adquirió hasta febrero de 2021.

Por ser los gastos generales lo más significativos en el grupo de ventas se presenta el detalle a continuación:

CÓDIGO CONTABLE	NAT	DESCRIPCIÓN CONCEPTO	SALDOS A CORTES DE VIGENCIA		VARIACIÓN
			2022	2021	VALOR VARIACIÓN
<b>5.2.11</b>	<b>Db</b>	<b>Gastos generales de Ventas</b>	<b>7,517,372</b>	<b>12,763,831</b>	<b>-5,246,459</b>
5.2.11.11	Db	Vigilancia y seguridad	45,724	17,317	28,407
5.2.11.14	Db	Reparaciones	1,659	493,970	-492,311
5.2.11.15	Db	Servicios públicos	116,813	311,000	-194,187
5.2.11.16	Db	Arrendamiento operativo	164,452	427,397	-262,945
5.2.11.17	Db	Viáticos y gastos de viaje	49,225	84,464	-35,239
5.2.11.21	Db	Comunicaciones y transporte	25,401	432,330	-406,929
5.2.11.23	Db	Seguros generales	2,091,452	0	2,091,452
5.2.11.44	Db	Combustibles y lubricantes	12,177	31,898	-19,721
5.2.11.47	Db	Servicios de aseo, cafetería, restaurante y lavandería	21,004	16	20,988
5.2.11.71	Db	Comisiones	1,185	152,195	-151,010
5.2.11.72	Db	Honorarios	2,209,882	5,591,025	-3,381,143
5.2.11.73	Db	Servicios	2,778,398	5,222,219	-2,443,821

## 29.2. Deterioro, depreciaciones, amortizaciones y provisiones

Este grupo a enero 31 de 2022 estaba conformado por un valor de \$2.633.895 miles:

CÓDIGO CONTABLE	NAT	DESCRIPCIÓN CONCEPTO	SALDOS A CORTES DE		VARIACIÓN
			2022	2021	VALOR VARIACIÓN
5.3	Db	<b>DETERIORO, DEPRECIACIONES, AMORTIZACIONES Y PROVISIONES</b>	<b>2,633,895</b>	<b>2,091,396</b>	<b>542,499</b>
		<b>DEPRECIACIÓN</b>	<b>2,594,803</b>	<b>2,053,739</b>	<b>541,064</b>
5.3.60	Db	De propiedades, planta y equipo	2,594,803	2,053,739	541,064
		<b>AMORTIZACIÓN</b>	<b>39,092</b>	<b>37,657</b>	<b>1,435</b>
5.3.66	Db	De activos intangibles	39,092	37,657	1,435

La depreciación de propiedades, planta y equipo registrada en esta vigencia se detalla continuación:

CONCEPTO	ENE.2022	ENE.2021	VALOR VARIACION EN MILES DE \$	Variación %
<b>DEPRECIACIÓN DE PROPIEDADES, PLANTA Y EQUIPO</b>	<b>2,594,803</b>	<b>2,053,739</b>	<b>541,064</b>	<b>26.35%</b>
Edificaciones Y Casas	49,980	49,475	505	1.02%
Edificaciones y Casas Rurales en Comodato	2,854	2,854	0	0.00%
Herramientas Y Accesorios	11,882	10,800	1,082	10.02%
Deprec. Otros Maquinaria Y Equipo	209,494	194,093	15,401	7.94%
Depreciacion Muebles, Enseres Y Eq De Ofic	29,602	9,628	19,974	207.46%
Depreciacion Equipo Comunicacion	1,993,837	1,612,675	381,162	23.64%
Eq. Computacion	171,948	66,138	105,810	159.98%
Satélites Y Antenas	115,479	103,866	11,613	11.18%
Transporte Terrestre	8,977	3,891	5,086	130.71%
Depreciacion Eq Comedor, Cocina Desp Y Hoteleria	750	319	431	135.18%

## 29.7. Otros gastos

El rubro de otros gastos presenta un valor de \$537 y está compuesto de la siguiente manera:

CÓDIGO CONTABLE	NAT	DESCRIPCIÓN CONCEPTO	SALDOS A CORTES DE		VARIACIÓN
			2022	2021	VALOR VARIACIÓN
5.8	Db	<b>OTROS GASTOS</b>	<b>537</b>	<b>45,893</b>	<b>-45,356</b>
5.8.04	Db	<b>FINANCIEROS</b>	<b>537</b>	<b>987</b>	<b>-450</b>
5.8.04.90	Db	Otros gastos financieros(comisiones bancarias)	537	987	-450
5.8.21	Db	<b>IMPUESTO A LAS GANANCIAS CORRIENTE</b>	<b>0</b>	<b>44,905</b>	<b>-44,905</b>
5.8.21.01	Db	Impuesto sobre la renta y complementarios	0	44,905	-44,905
5.8.90	Db	<b>GASTOS DIVERSOS</b>	<b>-0</b>	<b>1</b>	<b>-1</b>
5.8.90.90	Db	Otros gastos diversos	-0	1	-1

El impuesto a las ganancias no se presenta para este año fiscal, teniendo en cuenta que la entidad genera impuesto sobre la renta sobre la renta presuntiva, pero esta desaparece de acuerdo con el Artículo 90 de la Ley 2010 de 2019 que modificó el Art.188 ET, el cual establece: "El porcentaje de renta presuntiva al que se refiere este artículo se reducirá a cero puntos cinco por ciento (0,5%) en el año gravable 2020; y al cero por ciento (0 %) a partir del año gravable 2021".

## NOTA 30. COSTOS DE VENTAS

### Composición

Este grupo refleja a enero 31 de 2022 un saldo de \$797.087 miles. En esta cuenta se contabilizan los costos directos correspondientes a la producción de los servicios de la entidad, especialmente de Canal institucional.

CÓDIGO CONTABLE	NAT	DESCRIPCIÓN CONCEPTO	SALDOS A CORTES DE		VARIACIÓN
			2022	2021	VALOR VARIACIÓN
<b>6</b>	<b>Db</b>	<b>COSTOS DE VENTAS</b>	<b>797,087</b>	<b>449,646</b>	<b>347,441</b>
<b>6.3</b>	<b>Db</b>	<b>COSTO DE VENTAS DE SERVICIOS</b>	<b>797,087</b>	<b>449,646</b>	<b>347,441</b>
6.3.90	Db	Otros servicios	797,087	449,646	347,441

### 30.1. Costo de ventas de servicios

Los costos de ventas de servicios se detallan a continuación:

CÓDIGO CONTABLE	NAT	DESCRIPCIÓN CONCEPTO	SALDOS A CORTES DE		VARIACIÓN
			2022	2021	VALOR VARIACIÓN
<b>6.3</b>	<b>Db</b>	<b>COSTO DE VENTAS DE SERVICIOS</b>	<b>797,087</b>	<b>449,646</b>	<b>347,441</b>
<b>6.3.90</b>	<b>Db</b>	<b>OTROS SERVICIOS</b>	<b>797,087</b>	<b>449,646</b>	<b>347,441</b>
6.3.90.90	Db	Otros servicios	797,087	449,646	347,441
63909003		Costos Central de Medios	132,780	0	132,780
63909006		Produccion Y Realizacion De Programas-Tv	0	54,385	-54,385
63909007		Honorarios	208,042	55,211	152,831
63909009		Alquiler Equipos-Tv	94,031	126,944	-32,913
63909010		Gastos De Viaje	17,640	0	17,640
63909011		Servicios	262,297	199,448	62,849
63909012		Servicios De Alimentacion	0	2,282	-2,282
63909013		Servicio De Transporte	82,297	0	82,297
63909016		Comisiones	0	11,376	-11,376

## NOTA 34. EFECTOS DE LAS VARIACIONES EN LAS TASAS DE CAMBIO DE LA MONEDA EXTRANJERA

### Composición:

CÓDIGO CONTABLE	NAT	DESCRIPCIÓN CONCEPTO	SALDOS DE VIGENCIA		VARIACIÓN
			2022	2021	VALOR VARIACIÓN
		<b>VALOR NETO DEL AJUSTE POR DIFERENCIA EN CAMBIO</b>	<b>15</b>	<b>3,261</b>	<b>-3,246</b>
4.8.06 (+)	Cr	Ingresos por ajuste por diferencia en cambio	15	3,261	-3,246
5.8.03 (-)	Db	Gastos por ajuste por diferencia en cambio	0	0	0

La diferencia en cambio corresponde a las transacciones en moneda extranjera por pagos al exterior en la adquisición de bienes y/o servicios por parte de la entidad.

### 34.1. Conciliación de ajustes por diferencia en cambio

CONCEPTO	EFECTOS EN EL RESULTADO VIGENCIA ACTUAL			EFECTOS EN EL PATRIMONIO POR AJUSTES DE VIGENCIAS ANTERIORES			
	(+) INGRESOS	(-) GASTOS	(=) NETO	SALDO INICIAL	(+) INGRESOS	(-) GASTOS	(=) SALDO FINAL
<b>INGRESOS POR AJUSTE POR DIFERENCIA EN CAMBIO</b>	<b>16</b>	<b>0</b>	<b>16</b>	<b>309,531</b>	<b>16</b>	<b>0</b>	<b>309,547</b>
Efectivo y equivalentes al efectivo	15	0	15	309,645	15	0	309,660
Cuentas por cobrar	0	0	0	-114	0	0	-114

La diferencia en cambio en el rubro efectivo corresponde al efecto por conversión a la TRM de la cuenta en dólares que la entidad posee en Miami y registro diferencia en cambio por facturación en dólares.

### NOTA 35. IMPUESTO A LAS GANANCIAS

#### 35.4. Gastos por impuesto a las ganancias corriente y diferido

El impuesto a las ganancias no se presenta para este año fiscal, teniendo en cuenta que la entidad genera impuesto sobre la renta sobre la renta presuntiva, pero esta desaparece de acuerdo con el Artículo 90 de la Ley 2010 de 2019 que modificó el Art.188 ET, el cual establece: "El porcentaje de renta presuntiva al que se refiere este artículo se reducirá a cero puntos cinco por ciento (0,5%) en el año gravable 2020; y al cero por ciento (0 %) a partir del año gravable 2021".



**ALVARO EDUARDO GARCIA JIMENEZ**  
Representante Legal  
CC: 79.304.644



**LUZ ALEJANDRA BARBOSA TARAZONA**  
Subgerente de Soporte Corporativo



**FABIAN ANDRES ROMERO ACOSTA**  
Revisor Fiscal  
En Representación de Nexia Montes & Asociados S.A.S. TP No. 118310-T



**JUDITH DEL CARMEN GARCIA VELASQUEZ**  
Contador Público  
82409 -T  
CC: 37.322.013



**NASLY TORRES BERNAL.**  
Coordinadora del Área de Contabilidad

